朝鮮日報 夕刊
編輯兼發行人 方應謨 印刷人 崔逸濟
發行所 株式會社朝鮮日報社

全米綿業總罷業의續報
罷業成績은良好
南部諸州從業員七萬五千中 六萬名은벌서罷業에參加해
二百餘工場休業

【華盛頓三日發聯合】 罷業人員七十萬을 超過할 織物工大罷業은 二日은日曜日, 三日은勞働祭日으로 東北部諸州及南部一部는 休日인關係上 罷業이實際的으로 實行되여 그影響이波及될은 四日以後가아니면 判明되지못할터인데 三日의罷業實情에對한 政府當局及爭議團의觀測은 區區하다 南部諸州의從業勞働者 七萬五千中六萬이 벌서罷業에參加하야 約二百織物工場이 不得已休業하게되것은 事實이다 右工場中罷業監視隊의 從遞에依하야 不得已閉鎖한것은 半數에未滿하다 이實情에爭議委員長고만氏는喜悅하며 罷業成績은良好하다고말하엿다

【紐育三日發聯合】 一日午後十一時半을 期하야 開始된米國產業界空前의 織物業大罷業은二日은 日曜日關係로罷業은 何等實質的變化를惹起치안하엿는데 三日의休日이 끗나자北카로라이나 南北카로라이나 兩州에잇는 織物業勞働者二千은 俄然罷業狀態에 들어갓다 그러나 織物勞働者全部가罷業에參加한것이아니고 數千의職工은平常대로就業하엿다

罷業益益重大化
고만組合長發表

【華盛頓三日發】 今回의 織物工大罷業計劃의主唱者인綿織物勞働組合長고만氏는左記와가티 罷業은只今重大化하고잇는旨를發表하엿다
全米綿織物勞働者의約半分은 이미 罷業을實行하고잇는데 南部第一回의 綿織物諸工場도三日은 操業치안코同地方十萬의勞働者도 參加할模樣이다 事態는一部의樂觀的意見에反하야 益益重大化하고잇다

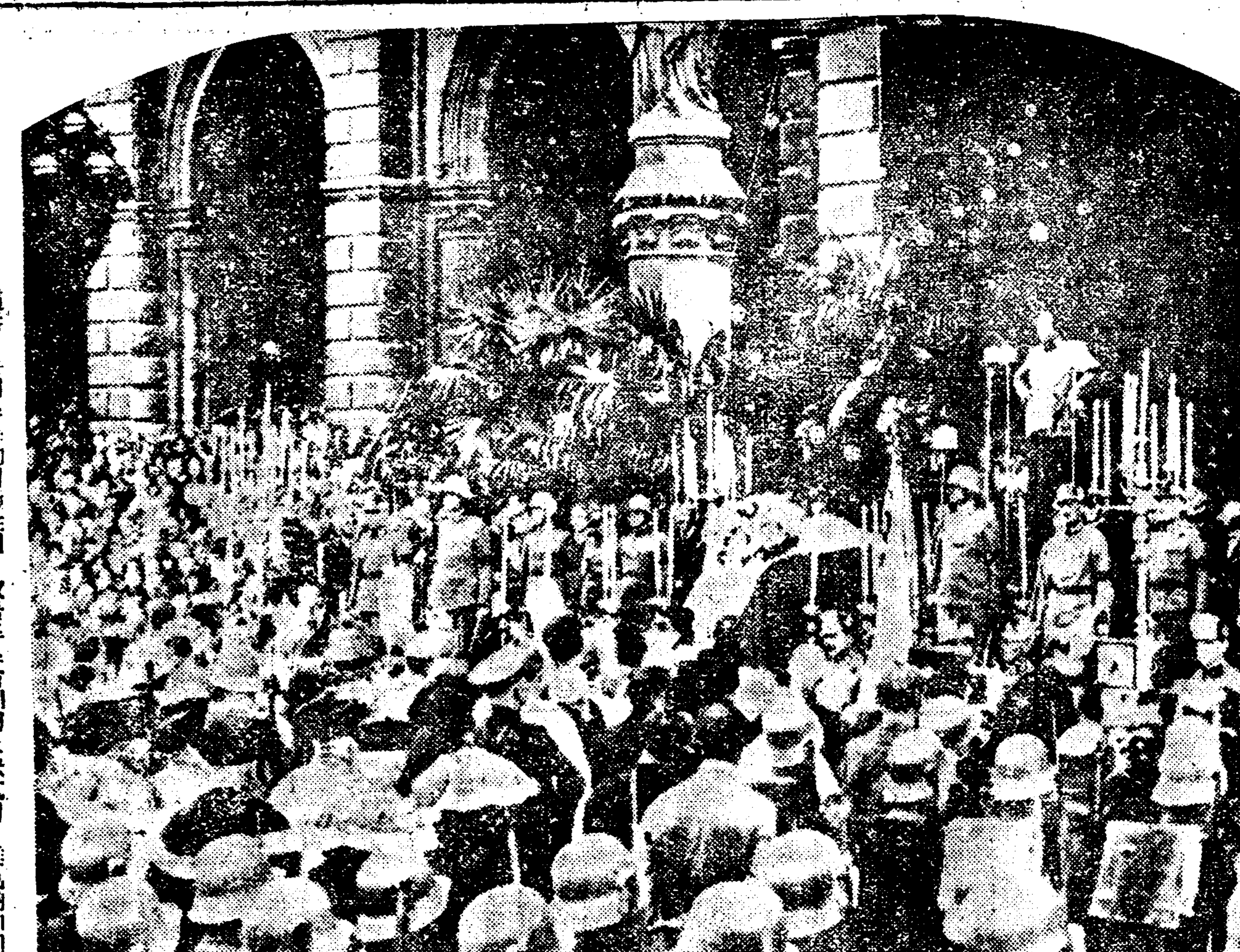

寫眞說明 適番 나치스暴動에犧牲된 故돌푸스首相의永訣式이 維也納쉬티ー폰에서 擧行되엿는데 寫眞은 슈슈닉新內閣의 國務理인 슈타렘브륵公이 故돌푸스首相의 追悼演說을하는場面이다

罷業團監視隊와 就業工衝突憂慮

【紐育三日發聯合】 南北칼로라이나兩州의 綿毛織物勞働者는他州의 先頭를서서三日午前부터罷業을始作하엿는데全體的으로보아 罷業團의統制는期待하바와갓지안코잘結束되지못하는感이잇다 紡績業勞働者는各工場의休業試服에 必死의努力을繼續하야 北칼로라이나州카스트니아市에서는 四十五工場中罷業勞働者監視隊때문에 又는勞働祭라는 名稱下에閉鎖한것이三十七工場에達한바남칼로라이나州 라크힐, 코럼비아兩市及北칼로라이나州 샤롯드市는罷業關係로 全然操業이不能케되엿는데 一方北칼로라이나州끌즈보로及南칼로라이나州 그린빌郡은 거이平常과달룸업시操業을繼續中이다 北칼로라이나州로레이에서는 全綿物工의五割이 依然平常대로就業하엿다 全罷業地를通하야 赤色罷業빠라가 各所에配布되는等罷業氣分이濃厚한데아직各處모다騷動이發動하기까지는안되엿다그러나三日午後에일으러就業職工과罷業의交替時間에는就業職工과罷業勞働者監視隊와의사이에衝突이잇슬것으로 憂慮된다 그리고南칼로라이나州세네카에서는 工場主側은 四百四十名의罷業工에代用코저農民其他의臨時工募集을開始한關係로 罷業團은자못憤激하고잇다

聯邦緊急救濟會 罷業不干涉主義
實業勞働을救濟할뿐이라고 事務局長홉킨스聲明

【華盛頓三日發聯合】 織物工大罷業은 只今全般的으로 至極平穩狀態로 流血의慘事는惹起되지안하엿다 米政府當局은 暫時 그推移를觀望할態度를繼續할方針이듯하다 루大統領은 一切沈默을직히고 全國勞働關係局은 何等의活動도 開始치안하엿다 聯邦緊急救濟事務局長홉킨스氏는 三日特히不干涉主義를聲明하야如左히述하엿다
聯邦緊急救濟事務局은 失業勞働者를飢餓로부터 救濟하기에努力할터인데 罷業自體에는一切關係치안흘方針이다

米織物工罷業 事實보다宣傳?

【電通華盛頓三日發】 一日夜부터開始된 全米織物工罷業은二日은日曜三日은勞働祭休日임으로 眞實한形勢는四日이라야 明確할터인데 組合側에서는적어도 六十萬의織物工이이미罷業에參加하엿다고 言明하고잇다 그러나資本家側의 조론織物協會長은 南部地方의職工의大部分은아직罷業에 參加치안엇다고主張하고잇다 그리하야 調査한바에依하면 아르란타地方에서는 三日은祭日關係로閉鎖한工場도잇스나 平常대로일을하고잇는곳도만허 罷業을開始한것은 只今形勢로는一部에不過하다 又뉴잉글란드地方에서는 罷業隊와 反罷業派와의對立이顯著하고폴·리버에서는 罷業이失敗된形便으로 組合側의宣傳하는것과가티罷業은進展되지안흔模樣이다 그리고只今은各地가모다 平穩하나강·마운텐에서는 約百名의罷業團이作業附近工場을襲擊하고暴力으로써이를閉鎖식힌事件이잇다

二十萬織工에 罷業을命令? 國際綿織勞働組合

【電通市俄古三日發】 米國의綿織被服工業은 루즈벨트大統領의勞働時間短縮命令을 拒絕한關係로 目下勞資間에紛爭이惹起되여잇는데 國際綿織被服勞働組合本部는 三日資本家側에勞働時間을 一週三十六時間에短縮치안흐면 二十萬職工에罷業開始命令을發할 旨의最後通牒을發하엿다

織物工總罷業은 政府機關이解決 루大統領은靜觀態度

【電通하이드팍三日發】 하이드팍自邸에잇는 루즈벨트大統領은 織物罷業에對하야 深甚한注意를 拂하고잇스나政府의機關이解決하리라고信하고靜觀的態度를取하야 自己가調停에出馬할意思는업는듯하다

米國名飛行家 墜落慘死

【크리ー브랜드(오하이오州)三日發聯合】 去三日大陸橫斷스피드飛行에一着을한 조자州아드란타出身의 名飛行家데비스氏는 三日크리ー브랜드의 全米航空競技大會에參加하야 飛行競技에參加中低空飛行中突然機體에故障을生하야墜落하야無慘히即死하엿다 데비스氏는同日午前스피드飛行에 非常한好調로 三〇六키로二二五의超人的記錄을내어 世界新記錄을樹立하엿다

孝關縣飛行場落成

【電通漢口四日發】 漢口北方六十키로平漢線沿線 孝關縣에미리부터構築中이든 軍用飛行場은 昨三日 겨우落成되엿다 該飛行場은 現在中國에서南昌飛行場에다음가는廣大한것으로 長江一帶의防備에 極히重要性을띈것이다

勞働條件改革에 英斷的手段提唱
週四十時間勞働制確保其他
英勞働組合의聲明

【倫敦三日發聯合】 保守黨을 轉覆에當하야 勞働黨을根幹으로한 擧國一致內閣이確立된以來오랫동안 雌伏을繼續하여온 勞働組合은從來의無氣力屈從政策을一擲하고 四十時間勞働週制의 確保, 勞働階級의權益增進을旗幟로 積極的活動을 開始키로되엿다 勞働組合은三日드셀, 드샤, 웨이마스에서 年次大會를開催하고 協議會會長 콘렌氏는 司會者로서開會辭를述하야勞働組合의 政策轉向을言明하야如左히述하엿다
勞働組合運動의 年來의主張인一週間 四十時間制其他勞働條件改革의目的을 達成키爲하야 今後다시非常手段에訴치안하면 안될것이다 所謂擧國一致內閣에서는 右內閣을 支持하는財閥에依하야勞働組合運動을 阻害하고政策遂行을阻害한다고할수잇스면組合은이에對하야 新手段을取치안하면 안된다 이것은勞働者가 四圍情勢에鑑하야 不得已到達한 結論이다 勞働組合組織이 把握하고잇는重大權力이 果然遺憾업시活用되고잇는지 余等은 此點에關하야 反省치안하면안된다

關係各省의 局課長會議는 陸軍反對로中止
河田翰長의苦心도水泡에 在滿機構改革問題

【東京電話聯合】 政府에서는 在滿機關改革에 關한 各省의對立意見을聽取하야 그解決策을發見코저 四日午後一時부터法制局에關係各省局課長會議를開催할豫定이엿섯는데 이에對하야 陸軍에서는「在滿機關改革問題는關係事務當局間에 折衝한結果改革의根源이 될 全權大使의命令系統問題其他에 關하야 意見이對立하야 妥協의餘地가업기때문에陸軍側은林陸相이이미政治的折衝을開始하야解決을期코저하는지음으로 이미事務當局의 折衝은充分히行하엿슨즉 再次關係局課長會議를열時는도리혀 意見의對立을激化식힐뿐으로何等問題는 解決되지못한다 따라政府에서다시關係各省의意見을 求할境遇는個別的으로 關係當局을招致하야意見을聽取하면足하다」고하야 關係局課長會議開催에 反對인旨를政府에 傳達하엿슴으로 同會議開催는 中止되엿다 이리하야 河田書記官長, 金森法制局長官兩氏는 四日에拓務省의關係局課長을招致하야 意見을聽取하고 日字를變更하야 外務陸軍의關係局課長으로부터 個別的으로 意見을聽取키로되엿다 河田翰長이 考慮한結果저우考案한關係局課長會議가 中止된것은同案解決上 자못注目되다

兼攝拓相의 自案實現은疑問 陸軍側의態度强硬

【東京電話聯合】 岡田首相은 在滿機關改革問題에關하야 拓務大臣을兼攝하고잇는 關係上 關係閣僚와의 政治的折衝을行하는境遇에 首相自身이拓相으로서折衝치안하면안되야 首相이 拓相의立場에서 折衝타가決裂될境遇에首相으로서 解決策을取하기가 困難함으로될수잇는대로事務的折衝에依하야 解決코저 河田書記官長으로하여금奔走식힌結果陸外、拓三省局課長會議를 召集하게되엿섯는데 陸軍側은「意見이 對立되여잇는때에 三省事務當局이一堂에會合하야 意見을交換할境遇에는益益意見對立을 激化식혀收拾할수업는狀態에빠질것인즉 事務的折衝은 中止하고 政治的折衝에依하야 解決할것이라」는理由로局課長會議에 反對하야 四日開會할豫定이든局課長會議는中止되엿다 四日은河田書記官長, 金森法制局長官이賀屋主計局長及拓務省關係局課長을招致하야 意見을聽取하고 五日에는外務省의局課長을招致하야意見을聽取하라고하고잇는데 事務的折衝의不必要를主張하든陸軍이如何한態度를取할지 疑問이다 그러나政府로서는三省의意見을聽取한後 樞密院의關係도充分考慮하고 各省의意見도尊重하야 折衷案을作成하야解決하라는생각이나 이대로는到底히妥協되지못하지안할結果 結局에는 岡田兼攝拓相과林陸相廣田外相이 政治的折衝에依하야 問題解決點을發見케될터인데 이問題에關하야는 林陸相의態度가非常히强硬하야 岡田兼攝拓相 廣田外相이 相當히讓步치안하면 問題는益益政治問題로重大化할것으로보인다 岡田首相이拓務省을抑制하야 如何히問題에善處할가는 자못注目된다

陸相再次決意披瀝

【電通東京電話】 林陸相은四日定例閣議前이나 又는散會後 在滿機構改革問題에關하야 岡田首相兼拓相으로부터 自發的으로 무슨發表가잇슬리라고期待하고잇는模樣인데 萬若岡田首相으로부터 何等의發表도업는境遇에는 陸相은自進하야去二十八日 定例閣議散會後의問題에關하야 首相에提示한바에基하야 그後狀況을聽取한後거듭陸軍案의 急速實現을要望함과함께 이問題에對한 決意를披瀝할模樣이다

關係局課長會議 陸外兩省不出席

【電通東京電話】 在滿機構改革에關하야 四日午後二時부터 法制局에서 關係各省局課長會議를開會키로되여잇든바 陸軍省側은 이가튼會合은 도리혀事態의促進을 妨害하는것이라하야 不參加를聲明하고 外務省亦是 陸軍이參加치안는以上이會合은 無意義하다고不參加를通知하엿슴으로 拓務省만이出席하기로되엿다 따라今日은出席局課長의 人的制限도 自然解消되는結果 拓務省은既定의生駒管理局長 稻垣交通課長外特히 比島殖產局長, 一番瀨地方課長도 參加하야拓務案의機構及 그精神을說明하야拓務省이決斷코一夜에作成한 急造案이아니고 가장適切妥當한案임으로 既定方針을굴필수는업는旨를力說할터인데 問題解決上至大關係를가진 現地情勢도 이機會에 詳細報告할터이다

陸相과首相이 政治的折衝開始

【東京電話聯合】 在滿機關改革問題에關하야 林陸相은四日閣議散會後 再次岡田首相과會見하고 政治的折衝을行키로되엿는데 同日의會見은主로首相으로부터在滿機關改革에對한政府의意向을聽取할것으로보이며 陸軍側은 同日의會見을重視하고잇다 首相, 陸相의政治的折衝은드듸여最高潮에觸할것으로보인다

菱刈司令官 斷乎決意를表明

【大連四日發聯合】 菱刈關東軍司令官은 在滿機構改革問題에關하야 斷乎한決意를表明하야 如左히말하엿다
三位一體制는 過渡的인것은 누구나 認定하는바이다 又陸軍, 外務, 拓務三省案은現行制度를 改革改善코저하는意圖에서出發한것도 明白하다 余는 三案의是非를論하라는것은아니다 日滿兩國關係를 감피洞察하야 作成된最高最良의案에는 反對를부르스고 斷乎貫徹할만한 勇猛心이必要하다고생각한다 그러치안하면 아마議論만하다가結局現狀維持에 落着할수박게업슬것이다

拓省局課長 意見을聽取

【東京電話聯合】 在滿機構改革에關한 三省局課長會議는 陸軍側이反對意向을가진關係로 中止된結果 局課長을 個別的으로招致하야 聽取키로되여 河田書記官長, 金森法制局長官은 四日午後一時半 法制局에서立案者인拓務省의生駒管理局長, 稻垣交通課長을招致하고·樋貝法制局第二部長 橫溝內閣書記官 松井資源局總務部長等出席下에 拓務省側의案을聽取하엿다

勞働爭議調停法 改正案來議會提出

【電通東京電話】 內務省은現行勞働爭議調停法이 不備한關係로 重大한 爭議가發生될境遇에活用이 不可能함에 鑑하야改正案을作成하야 來議會에提出코저 社會局에서立案中이든바 大體成案을어덧슴으로不遠間 參與會議를열고 附議할터이다

閣議決定事項

【電通東京電話】 四日의定例閣議에서 左記諸件을決定하엿다
一、朝鮮總督府司令官官制中改正件
一、朝鮮總督府鐵道局所官制制定件

山海軍航空隊 無線送信所設定 遠距離野外連絡使用

【函山電話】 函山海軍航空隊는 그用地無線電信은 在器具設備가遠距離野外飛行의通信連絡에不便함으로海軍當局에서는 그擴張을計劃中이든바 드듸여이를實現하야 一大無線送信所를建設키로되엿다 十日橫須賀海軍建築部의出部技師外一名은 北條町에出張하야 그用地五千六百坪의買收를決定하고直時鐵塔의建築 着手하야十一月까지에完成할豫定이다 그리고送信塔은高四百五十尺豫定으로 南은東洋方面을함지方에일으기까지廣大한範圍 直하야 通信能力을가진것이다

瑞西國反對로서 蘇、聯盟加入難色 白、和、匈、諸國도反對

【伯林三日發聯合】 瑞西聯邦會議外交委員會及 瑞西政府聯盟代表團은 三日聯邦의聯盟加入에反對하기를聯邦會議에勸告하기로決定하엿다 蘇聯加入은 英佛伊三大國의支持에依하야今次의 總會及理事會를機會로 實現될것으로보이는데로산느會議의 蘇聯代表暗殺事件以來 對抗을繼續하는瑞西政府는벌서 反對의旗幟를鮮明히하엿다 다시白耳義, 和蘭, 匈牙利, 加奈陀等各國에도難色이잇고 一方波蘭政府도 蘇聯邦政府와均等待遇를 主張하야常任理事國의 椅子를要求하고잇서今後多少의 行餘曲折이잇슬것으로보인다

海相, 藏相訪問코 軍縮方針諒解要求

【電通東京電話】 大角海相은 四日午前九時三十五分頃永田町首相官邸에서 閣議前에 藤井藏相

루大統領政策은 個人自由의剝奪
歐洲流獨裁政治에警戒하라
前大統領후버氏攻擊

【電通필라델피아三日發】 前大統領후버氏는 今月쌔터데이·이브닝·포스트紙에 「自衛에對한挑戰」이라고 題한論文을發表하엿는데 右는후버氏가 昨年三月任期滿了로 白亞舘을나간後最初의聲明書로 루즈벨트大統領의新政策을非難하야「歐洲流의獨裁政治를謳歌하고잇는것」이다라고 非難하고잇는바 큼一九三六年度의大統領選擧를압두고 그前哨戰으로 政界의視聽을集中하고잇는데그要旨는如左하다
루즈벨트大統領의主唱하는新政策의 根本觀念은 結局個人의自由를漸次剝奪코저하는것임으로 米國人은 注意할것이다 現政府의하고저하는바는 指摘치는안하나 要컨대 歐洲流의獨裁政治를模倣하라는것이다(후버前大統領)

滿洲事變三周年 記念事業實施計劃

▲主催者 京城府其他各團體共同團體
▲後援者 軍部及府內各新聞通信雜誌社
▲慰靈祭 九月十八日午後四時부터晴雨를不拘 總督府慶會樓前에서 神式으로實施 戰病死者遺族의參列 在鄕軍人軍部代表官民學生生徒兒童參拜
▲講演會 九月十七日午後七時三十分부터 京城府長谷川町社會舘에서擧行
▲映畫會 九月十五日부터十九日까지府內各小學校校庭
▲國旗揭揚 九月十八日府民一般國旗揭揚

熱河省電話網 今月中에完成

【承德一日發聯合】 熱河省各地의 電話網은 逐日整備되는中인데 일즉부터架設中의承德興隆間의 長距離電話도去月末부터 開通되고 各主要地의電話도 九月中에는 一齊開通될豫定이다

共產軍名作戰家 李子良投降申請

【長沙特電】 共產軍의名作戰家로 著名한 李子良은今月二十二日平江의 湖南軍第十九師團某部隊에 投降을 要請하여 왓슴으로 同部隊에서는直時그를長沙로 護送하엿다 李子良은二十九日長沙에서 그投降理由를告白하엿는데그大要는共產軍의前途에絕望하엿다는것이다 먼저孔荷寵이投降하고 只今또李子良이投降한것은 共產軍部內의動搖를 如實히이야기하는것이다 影響與 蕭克等의必死的湖南進擊은 江西省內의共產區을放棄하고 四川方面에新地盤을獲得코저하는 外에는政府의新方針의表現으로解釋된다

一般軍縮幹部會 廿五日開催決定

【電通쥬네브三日發】 國際聯盟一般軍縮幹部會의 主要數個國代表는 三日協議한結果幹部會는 二十五日開會키로暫定的決定을하엿다 右는今後[illegible] 議長이바루투佛外相 데비스米代表와協議한結果歐洲平和工作에關한 新情勢에基하야幹部會에서 若干새로운協議를할可能性이認定된結果라고解釋된다

지부랄탈海峽 턴넬을計劃

【마드리드特信】 西班牙交通相돈, 호세, 마리아, 키도氏를 委員長으로한 西班牙지부랄탈海峽橫斷턴넬委員會는 지부랄탈턴넬工事에關하야 近日正式調査員을派遣하기로 決定하엿다고發表하엿다 右調査에際하야 턴넬工事에 關聯되여러가지實驗이實行될터이다 右턴넬工事에關하여는 이미西班牙海軍省及카데이즈와 칼타게나海軍根據地所屬職員이 손으로可能性에關한精細한調査가行되엿다는바 所要工費는約八百萬弗(不換紙幣八千萬圓)으로 大部分은 佛國政府로부터援助를受하리라고觀測된다

佐藤駐佛大使 八日京城到着

歸國中의 駐佛大使 佐藤尙武氏는 來八日午前六時四十五分京城驛着列車로入京同日午後九時十分發列車로北行, 滿洲視察에赴할豫定이다

相과別室에서 會見하고軍縮會議에對한日本政府의 態度特히豫備交涉의內容及華府條約廢棄通告問題等에關하야 詳細說明하야諒解를求하엿다 이로써海相은 軍縮方針決定內容을外相, 陸相, 藏相에모다 報告하야次回閣議에 附議決定할手續을밟은셈이다

人事·集會

▲梅崎第二十師團長 平壤部隊巡閱次今朝七時發平壤에
▲秋山大佐(步兵第七十八聯隊長) 國境方面視察中이든바今朝歸任
▲濱田少將(關東軍司令部附滿洲國軍政部顧問) 今朝京城通過渡東

八面鋒

◇八十餘萬職工이 罷業을하고 復興局長이 나간다 遞信局長이 그만둔다 한은 NRA米國의風景。
◇一萬의從業員을 一時解雇하고 低給料로 再採用하야 二千萬圓整理費로 年四百萬圓節約을꾀한다는 입프레의日本風景。
◇「政治는 一人에맛길것아니오 小數黨人의私議할바도 아니라」고 與首相이 獨裁反對。
◇種族融和十個條로써 結婚, 出產까지 統制하랴는 나치스獨逸과는正反對。
◇鐵道가넘어진다 土匪가出沒한다 危險이朝夕으로잇다함은 近日滿洲의情形。
◇그러나 傳하는말과 事實과는 아조딴판이니 安心하고移住할곳도 적지아다함은 最近歸來者의談片。

關係課長을點考 不祥事實을對質

報告書採擇은四日까지決定 府會召集은十五日頃

京城府政廓淸工作

경성부회 상임위원회의경성부정조사보고서채택심의위원회는 련일오후두시면경성부청 위원회실에서계속개회 하는 관계각과장을불러다가 사실대질을하기시작하야 삼일은오후일곱시까지에모과장을불러다가모모부회원의회유책으로료정(料亭)으로 도라다니면서 음식정책과기타로매수행동을한것이사실인가를다지엿다 사일도계속하야 오후 두시부터 관계각과장등에 남어지사람들을불러다가 일일히 조사할터인데 보고서초안의 채택심의는 사일까지에 마치고 정식보고서를인쇄하야 각부회원에게 돌리고이어 림시부회를 소집할터인데 요전예정은 십일이내에부회를소집할예정이엇스나예정보다조금느저서 십오일경이나 될듯하다고한다

華僑團體서 陳情을決議

경성에잇는 중국인 각단체의대표가 총독부에서 금번에새로히제정한중국인로동자입국제한문제에 반대를 하기위한새로운대책강구의 회의를상일에 개최한다함은 긔보한바어니와 동일오후두시 경성화상총회(華商總會)안에서 각단체의 대표십여명이모히여 상의한결과 결의한바가잇섯다는데 거류민대회의결의안을가지고총령사가총독부에교섭하는것은 총령사에게 일임하려니와 각단체로서는 이번의입국제한반대운동을한층더효과적으로진전식히게위하야전기각단체를 망라하여가지고총독부당국에 그제한을 철폐하도록진정을하자는것이라한다

四千二百刺身鬼 收容根治計劃

一方阿片密輸도積極的取締 各道衛生課長會議서

이번에 총독부에서열린 각도위생과장회의에서 가장 큰문제로론의되는것은 괴병(癩病)환자퇴치책 폐결핵(肺結核)예방책과「몰히네」환자박멸책이엇다는데 그중에서도 특히「몰히네」환자박멸책에 대하야는 현재조선내에 산재한환자가 사천이백여명에 달하야 각도에서는 치료소를설치하고 병치료와 수산(授産)을 동시에 하여오나아즉 수용치료를 하지못하는 자가 전긔와가티 사천이백명에나달하여 경긔도 황해도 전남북등지에 터욱만흠으로 명년도이후에는「몰히네」환자의 치료소를 증설하야 환자의전체를수용하야치료식힌후 직업을 알선하야 주고 동시에신의주(新義州)지방의국경과 함북지방의 국경또는 대련(大連)으로부터의 아편밀수입취체를 터욱 엄중히한다는데 이박멸책은 불원에공포실시될마약취체령과가티실현되리라한다 다음과 가튼간곡한 편지까지보내엿다

이번삼남지방의 수해 상황을 선생님의 말슴을 듯고우리들은 동정을 금할수업슴니다 우리들의지방은다행히수재가업서서 이러케 배울공부할수잇는것을 도라보오면 삼남지방의 우리동무들이 딱한생각이 절로납니다 그래서여러에 부모님께 바든학습장 갑의 얼마를 남겨가지고 을해한 우리동무에게 보내고자모와서귀사로 보내오니 약소하오나 그동모들의 연명에 도 동정하야 주십시오

九月三日

興水公立普通學校兒童 總代 沈遠澤

本社編輯局 貴中

學用品을節約 災地에同情

奇特한興水公普兒童

황해도서흥군(瑞興郡)에잇는흥수공립보통학교(興水公普校)의 아동일동은 이번개학한 이후로 선생님에게서 삼남지방의 수해가 심하다는 말을듯고서로공책대금과 연필갑을 절약하야현금이원이십이전을 거두어 아동총대 심원택(沈遠澤)군의 명의로

水害救濟爲하야 金楚香氏獨演會

名唱宋萬甲氏助演도잇고 大邱空前의歌曲大會

폭위을다한삼남지방수해도언언간공결가치 지난듯이 세상의기억이사라 지려하나 그실가을바람을마지 하면서새로워 지는것은리재동포들의 참상이다 그리하야권민족적 으로리재 동포구제의열성이 해내해외에서 백렬화하여 끈칠바를모르거니와 이제또한가지 깃분소식이 잇스니 즉본사대구 지국의주최로 삼남수재동포 구제를위한 명창김초향(金楚香)씨의독연회(獨演會)가대구 공회당에서 불원간열니게된것이다 김초향씨라고 하면이미세상이 아는바어니와 영남일대는 물론이요 조선의여류가곡의 제일인자로써 단연군소가인의 추수를허치 아니하는터이다 그런데 이김초향씨 독연회에한가지터 이채를발할것은 조선고악의 명창송만갑(宋萬甲) 씨의찬조출연이다 송만갑씨라 하면삼척동자라도 모를이 업슬만큼그일홈이 놉히떨치어 잇는터이니 말하자면 이번의모등은가위금상첨화라 이르겟다 시일은추후하여 발표할터이며 입장료도아주대중적으로 삼십전 균일로할계획이어서 일반의기대는 밥서부터 백렬화하엿다 (사진우는 김초향씨 아래는 송만갑씨)

龍江公普生赤誠

漲溢한西部의救濟熱

시외 동막(東幕)에잇는 룡강공립보통학교(龍江公普)아동일동은 방금서부일대에서 삼남수재구제의연금품모집열에 성함을보고 어른들의하는일에 크게자극되여 학교에서 선생님들에게 풍을 절약하야 현금십륙원삼십팔전을모아 사일나재 본사로보내서 전달할것을 긔탁하얏다

漫然渡航者 金品强請巡業

寫眞結婚의苦杯

九年守節코기두르든新婦 한번變節로橫領罪로몰려

【平壤】 미국(米國)에가잇는얼굴도 소성도알지못하는 남자와약혼하고 외국에서 돌아오는신사의 안해가되여보겟다고 구년간이나 기다리다가 파란을일으키어 꼿가튼청춘시대는 어느듯간곳업고 지금에는 천만의외에도 횡령혐의로괴로운 철창생활을 하게되는 사진결혼(寫眞結婚)이나혼인례리녀성의애화가잇다

◇눈물의 주인공은 강서군증산읍내(江西郡甑山邑內) 김영숙(金永淑)(二三)=假名=으로 김고보(正義女高普)를졸업하엿다 그는것북과히방에올나타는중등학교를고대하면서 돌아오는대로 국을 고대하면서 돌아오는대로 속히 결혼을하기로되어 서행으로

는바로 그때에엇더한사람의 소개로 지금으로부터 이십구년전 개발회사당시에 아메리카에가 서잇는 평양출생 박운식(朴雲植)=假名=과 사진만을보고약혼한후 소성과얼골도 아지못하는그야말로 미지수의남편의 귀국을 고대하면서 돌아오는대로 속히 결혼의식을 거행하기로 준비를 하고잇섯든것이다 그러나 오리라고 기다리든박운식은 일년을기다려도 오지안코 이년을 기다려도오지안어 작년까지 어느듯팔년이란 세월을기다리게되엿고 이사이에 꼿봉우리가튼 그의얼골에는 가는주름살이 어려우게되엿다

팔년동안을 기다리는동안에 매월이, 삼십원식의 생활비는 보내준다. 하지만은 어나때까지나기다리고만 잇슬수업서 영숙의형과 친척들도 영숙을동정하여 정말 도라올수잇는가업는가를 결정하라는서신이 태평양을 중간에두고멧차례나 왕복햇섯스나 금년여름에는 금기야 약혼의파란은 되고야말엇고 김영숙은 이개월전에 다른곳에혼담이잇서서 약혼을 해버리고 마럿다

그런데 천만의외에도 박은돌연히 귀국하여 지금까지매달보내준 이천여원의 생활비는기다리는 동안에 소비햇것지만은삼년전에 일시에보낸 일천이백원은 반환하라고 야단을햇스나김영숙은 경건한 기독교신자이엇기때문에 교회당유지비(敎會堂維持費)와 학교기부금(學校寄附金)으로 전부제공하여 반환하지못하자 박은 김영숙을횡령죄로 평양서에 고소하여수일전부터 류치되여 취조를밧고잇다

그런데 김영숙은 지금부터구년전에 박이사십세라고해서 결혼햇스나 지금보면 오십칠세라고하니 이것을보아도 최초부터약혼에 불순한점이 업지안엇다하여 구년식이나 기다리고잇든자기의 어리석음을 후회하고잇는터인데 박은 금년오십삼세로팔년간밧게 더기다리게 하지안엇다고 주창하면서 자긔가귀국하기전에 다른곳에 약혼한줄을모르고 돈만보냇다고 분개하면서 다른녀자와 결혼햇다 이리하여 사진결혼이 만드러내인 비극은 일반의화제가되엇다고한다

父母의別居命令

젊은夫婦죽엄으로對答

梅毒이잇서도別居는못하겟다 列車에서漢江에跳下

삼일오후여덟시에서올여분 인천(仁川)을떠나 경성으로 오는제사백이십이호렬차가 한강철교를 진행하는동 삼등객차로부터양복을입은 청년남자와 녀학생모습으로차린 녀자가 서로껴안고 승강대로부터 강물향하뛰어내렷다 이찰나에 남자는 철교에부드처직사하고 녀자는그대로 강에빠젓다 보고를접한 소관룡산서원이 현장에급행하야 조사를한결과 남자는 시내 천연동 (天然洞)(番地未詳)에거주하는 김태수(金泰洙)요 녀자는 그의안해량씨(梁氏)(九)로 판명되엇는데이제 그와가티 젊은부부가정사를한원인을 듯건대 김태수는수년전 만주로갓다가 악성의몽고매독(蒙古梅毒)에 걸녀가지고작년십일월에 도라왓다 이병을치료하기위하야 김태수의 부모는그며누리인 김태수의 안해량씨를 별거식히려고하며 그들은 그것이 실혀서 부모의 집을나와 전기 천연동에서 살며생철 수공업으로 그다지어렵지아니한 생활을 하여왓다 그러나병은 종시낫지 아니하고부모는자조와서 별거를 권고하므로그만세상을 비관하든끗테 삼일날아침 부부가인천에 가서마즈막으로 하로를살놀고 도라오든길에 그와가치정사를 하여바린것이라한다 사일아침에 남자의 시체는그가족에게 인도하엿고 녀자의시체는아직발견되지아니하엿다

傷害致死? 病死? 東門署에怪事件

남에게매를맛고 얼마만에 그만죽어버렷슴으로 그의친족은 임이매장까지한사람을 상해치사로죽엇다고 고소한사실이 동대문서관내에서 발생되엿다 피해자는 원적을경기도 광주군초월면 무갑리(廣州郡草月面武甲里)에두고 작년칠월부터 자기사위의집인 시외 신당리

이상상번지 리흥수(李洪洙)에게 지난오월두차례나 리흥수의 아들을 보통학교에 입학식혀준다고하고 안해주엇다고 도술값외상이잇다는것을 남에게 말하엿다고 마즌사실이 잇슨뒤에그만병석에누엇다가 지난 팔월일에그만사망하엿다는것이다이리용숙의시체는 광주군경안면삼리(廣州郡慶安面三里)심송우(沈頌宇)의생에게진단하야 매장한뒤인데심송우의진단에의하면상해의흔적도잇스며소화기병이잇다고하며 피해자가 입원하엿다는 경성부민병원(京城府民病院)삼본(三本)의의사 진단에는 복수병(腹水病)이라는 목이못든 병이엇다고하야 병사나상해치사나의 곤란한 문제에봉착한 동대문서는우선 피해자측의친척을 런일소환하야 취조하며 미업방 멀니가서잇는 가해자를예수배하야 리흥수(李洪洙)를강원도철원(江原道鐵原)경찰서에 체포하야 취조하기로 하엿다고한다사건은 이로써 상해치사의혐의가농후하면 매장한 시체의검시에까지미칠터이라고한다

東京市電從業員 罷業決行을宣言

五日始發車부터

【電通東京電話】 종업원정리문제로 그동안동경시(東京市)당국과 대립상태에잇든 동경교통로동조합(交通勞組)에서는 사일오후한시반 축지(築地)의본부에서 신문기자단에게 오일첫전차부터 시전스트라익(市電罷業)을 단행할선언을발표하엿다

昭和水利組合 再起는無望

策動잇스나當局否認

한동안 말성만흔 소화(昭和)수리조합 인가문제는 총독부의산미증식 계획을 전체적으로중지한이후는 오직창립비 처치문제만은 론의되든바 최근에는조선쌀농사의 흉작을 전하게되자다시 평남지방에는 조합설립문제가이러나게 되야 암암리에책동을하고 잇다는데 이에대한총독부 당국자의 의향은다음과갓다 즉금년에 상당한 흉작이예상된다하여도 아즉미곡 문제가근본적으로 해결되지 못하엿고또금년과 명년이 다흉작이계속되야 식량문제가 이러나거나또는조선미를 증식식힐 필요가잇는다른 리유가생기기전에는 이미전반적으로 중지하엿든 토지개량사업중지 정책을 오직소화수리조합에 한하야만 변경할수는 업다는것이다

가을바람따라 出家三人男女

집을떠나 행위불명된 젊은남녀들--원산본정(元山本町)오정목이백구십팔번지음식점영업박몽병(朴蒙秉)은지난달중순에작부(酌婦)를구하러서울에올라와서 시내청진동(淸進洞)인사소개소리정의(李正儀)집에일을보고잇는 시내권농동(勸農洞)일백륙십이번지서상기(徐相基)(三二)에게 어엽분작부한명을 구해달라고 현금이백삼십사원을 맛겻더니 그뒤행방불명이 되엿다고 사일에종로경찰서에 수사청원을하엿다

◇ 시내중림동(中林洞)이백오번지한은수(韓銀洙)는지난삼월에 결혼한그의안해정간란(鄭干蘭)(一○)이지난칠월삼십일밤에집바그로 나간뒤이날까지 해방을알수업서서인천(仁川)부천(富川)등지로 아모리차저보앗스나 전연소식을 알수업다하야 눈물을먹음고사일서대문경찰서에수사원을제출하엿다

◇ 또인천부송림리(仁川府松林里)팔십팔번지 박덕수(朴德壽)의 맛며누리순이(李順伊)는지난칠월에그의친정인 김포(金浦)에 다니려 간다고집을떠난뒤이날까지 해방을 알수업다하야사일종로경찰서에수사원을 제출하엿다

二夜間九回强盜

最終回는短刀로찔러致死 檢事는死刑을求刑

이틀밤동안에 아홉집을 습격한강도=경긔도 장단군 진서면 금릉리(長湍郡津西面金陵里)김돌몽(金乭夢)(三一)은 강도치사(强盜致死)죄로사일경성지방법원에서 재판을밧고 상량(相良)검사로부터사형의구형을바덧다 피고는원래성질이 게을으고술먹고 허송세월을 해오든터인데대정팔년이래 그의 부친의 재산을 몰래훔처내어 쓰고나서 대정구년이후로는 강도상인(强盜傷人)또는강도죄로두번이나 징역을 살고나왓는데 그냥버릇을고치지안코금년사월이열 밤에는경긔도 개풍군 청교면 덕암리(開豐郡靑郊面德岩里) 김중호(金鍾鎬)의집에 침입하야 그집파수원에서 쓰는 가위(鋏)를가지고 주인을찔러죽인다고위협하고 돈칠원을 강탈한것을비롯하야 그날밤 안그동리에서 네집이나 침입하야강도를하엿고 또그다음날 밤에는 그고놓령남면 룡흥리(嶺南面龍興里)한약호(韓若鎬)집등한동리에서 다섯집을 침입하고 드리가서 비수로견우고 돈을빼아섯는데 돈은모다 소액에불과하엿스며 어떤집에는 삼전을빼아슨일도잇섯다그런데마즈막으로 드러간집 주인최창근(崔昌根)은칼로찔러서마춤내죽게한것이라한다 이데당한강도죄로는 법정에서 검사로부터 사형의구형을 밧고서도안색도 조금도변치안코 뻔뻔한 태도를가지고잇섯다 판결은오는 십일일에 하기로되엿다

市內各普校 秋季運動日字

시내 십팔개 공립보통학교아동들이 기다리는 추긔운동회는오는이십일부터 십월조순까지 오는사이에 개최키로 결정되야 다음과가튼 일정이결정되엿다

二十日	水下洞 壽松洞 齊洞
二十一日	渼洞 龍山
二十六日	麻浦 惠化洞
二十七日	校洞 孝昌 舟橋
二十八日	梅洞
二十九日	仁峴
十月五日	壽洞 貞洞
同十二日	竹添町
同十三日	於義洞
未定	京城女子 昌信

運動競技

中等柔道 申請期臨迫

東京留學生武道會主催의 第六回朝鮮中等學校 柔道大會는 來九月八日(土)午後一時부터 朝鮮靑年會館에서 開催한다함은 既報한바어니와 同大會申請期日은 來六日까지로 臨迫하얏는데 出場校는中等柔道界의 覇者 中東校를비롯하야 多數參加할터임으로 例年보다一層盛況을일울것으로期待된다

秋季競馬大會 來十五日부터

朝鮮競馬俱樂部主催의 秋季競馬大會는 오는 九月十五日부터 左記日程으로 京城東大門外競馬場에서 開催하리라한다

▲九月十五日(土) 十六日(日) 十七日(月) 十八日(火) 廿一日(金) 廿二日(土) 廿三日(日) 廿四日(祭)

米國選手招聘陸上會 兩軍陣容決定

今秋陸上競技의 大宴會? 來二十九、卅日兩日間 京城運動場에서 開催될 米國選手招聘陸上競技大會에 出場할 米國選手十五名은 去九月一日에 이미 東京에 到着하얏는데 一行은九月八、九日에東京에서열리는 競技會를비롯하야 名古屋 大阪 大連 新京에서의 招待競技會를마치고 來二十八日午前九時 京城에 到着하야 左記 日米對抗의 各種目 對陣을 다음과가티 發表하엿다

◇百米 (메트카ー프、로ー슨) 吉岡 谷口
◇二百米 (메트카ー프、로ー슨) 吉岡 谷口
◇四百米 (그라인、홉보스엘) 今井 三輪
◇八百米 (홉보스엘、갈닝감) 天近 青地
◇千五百米 (갈닝감、그로ー레어) 中田 村上
◇五千米 (그로ー레어) 村上 清水
◇高跳 (굿드、그라ー그)
◇四百米리레ー (메트카ー프、로ー슨、그라인、홉보스엘) 吉岡 谷口 三輪 今井
◇八百米리레ー (그라인、홉보스엘) 谷口 吉岡
◇走高跳 (그라ー그) 矢田 朝隈
◇走幅跳 (그라인、스트) 田島 大島
◇三段跳 (그라인、스트) 田島 大島
◇棒高跳 (그라ー그) 高田
◇砲丸 (언더ー슨) 藤田
◇投槍 (페ー버) 鈴木
◇投圓盤 (마ー티ー) 鈴木
◇投擲 (언더ー슨) 阿部
◇投쓰 (페ー버) 鈴木

專專主催 中等個人庭球 廿九、卅日에開催

京城專門學校主催의第四回全朝鮮中等個人庭球大會는來九月廿九、三十日의兩日間 京城運動場에서開催할터이라한다

朝鮮靑年會館 明五日밤Y.M.C.A

來九月十一日부터열리는 中等學校 籠球大會를압두고 明五日午後八時부터 朝鮮靑年會館에서 改正籠球規則에對한 講習會를開催한다는데 籠球關係者의 多數參席하기를바란다고한다

日本遠征比島選手

來十月에東京서 열리는全東洋選手權大會에出場할 比律賓代表選手는다음의五名으로 決定되엿는데모두가 極東大會에出場하엿든 猛者들이다

▲코ー취 라니엘 ▲그라니스 ▲푸리이 ▲마나그、▲엘탄 가브고 ▲뻬다ー 라이트 ▲바라이 ▲콜라 C・바레이라

延吉縣共産軍 暴動을計劃

有力黨員七名檢擧

경무국착전=간도연길현이도분서(延吉縣二道分署)에서는연길현사인반신풍동(四人班新豐洞)에공산군이 침입하여 폭동공작을 획책중이라는것을 탐지하고 지난팔월 이십팔일 오전네시에 서원칠명과 자위단네명을 파견하야 유력한공산당원칠명을 검거하엿다한다

羅津都市計劃案 發表를無期延期

滿鐵地主間調停未成立으로 今秋工事着手도中止

관북의 신흥도시 라진(羅津)의 도시계획안은 총독부에서 입안한것을 팔월이십오일에 라진읍회(邑會)에 긔의하야 당선읍바든후 총독부에서 계획안을발표하고 구월초부터 공공사를시행하게되엇든바 총독부에서는 돌연계획안을읍회에자문치도안코따라서발표치도안키로되엇다한다그리유는라진토지매수문제를 중심으로 만철당국과 지주간의 조정이되지못하엿는데 만일 도시계획안이 발표되야 곳실시되다면 다시 지가는폭등하야조정이아주곤란하게되야문제는정치문제로될것임으로 총독부에서는 계획안의 실시는일시중지하고 다시조정안을 작성하야 만철과지주간의 원만한 타협을한후에 계획을 실시하게되엇다한다

天氣豫報

曇小雨

七五四미리의 低氣壓은山東省에잇서 東進하고잇고高氣壓은오ー츠크海에서 日本海를經하야 朝鮮東岸으로퍼지고잇다 全朝鮮一般으로흐리고 西岸은東風이 좀强하다 明日은흐리리라

昨日 最高 二八、八 最低 一六、七
今日 正午 二○、○

暴風警報

九月四日 午前九時仁川測候所發=風이强하고 低氣壓中心은 朝鮮南部를通過하리라 곳에따라서는 豪雨가잇스리라 黃海道、京畿道、忠淸道、全羅南北道沿岸을警戒하라 低氣壓中心은 山東省에잇서 七五四미리를示하며 東進하고잇다

中央音樂學校 生徒募集
▲九月十日新學期開始 ▲東京市下谷區

補缺募集 四年以下 若干名
文部省認可 財團法人 興文中學校
入學申込期間 自八月一日 至九月十日
前以所轄警察署의許可書入用

금비녀한개二圓
(品質良好 ...)
금갑이비싸지금에 금에떠러지지아니한 미화금(美化金)으로빗은명품입니다. 미화금이란 도금이아니고 ... 할수업습니다
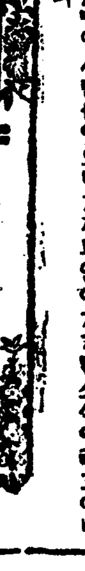
비녀二圓구개、말뚝장、반지各五十錢이하청、연봉、가락지 고리장각색보석반지各八十錢지주장一圓 ... 미화금비녀는최신발명품이매합당치안으면도로보내시요
製造元 京城府西大門外阿峴里一○四 朝鮮發明品協會

婦人、學生、農民、勞働者들의읽을新聞!
內外時事、政治、經濟、産業、文藝、常識、趣味等記事滿載
純朝鮮文 週刊新聞 서울시보
第十四號나왓소(每週土曜發行)
定價 一部五錢 半年六十錢 一年一圓十五錢
【社友와支社大募集】
京城府安國町五五 徐蔚時報社 振替京城二三○三 電話(光)三五○三

外科 肛門病科
入院室全部獨房 스팀設備
醫學博士 朴昌薰
電光一四五二 樂園洞一三五
包莖手術每日施行

創立明治參拾貳年 倉庫業兼營
株式會社 朝鮮商業銀行
京城府南大門通二丁目百十壹番地
頭取 朴榮喆 專務取締役 堀正一
支店 京城南大門通、同鍾路、同東大門、同本町四丁目、龍山、仁川、水原、群山、全州、裡里、釜山、元山、淸津、平壤、鎭南浦、會寧、沙里院、信川、新義州、定州、平壤、雄基、羅南、成興、永興、慶興、元山、長興
出張所 端川、成興、永興、東津、長興

金剛키네마超特作 敍情詩 靑春
李源鎔 金蓮實 朴一
廿八日 封切 朝鮮劇場

八月三十日封切超特別大興行
初秋に送る第一の巨彈!! 見よ獨壇上に立つ專門館にして初めてなし得る比の豪華陣容 果然超巖哉に堂々獨占封切!!
1 短篇漫畫 一卷
2 M.G.M超特作日本版 監督ウイリアムウエルマン 主演ロレッタヤング フランチョットトーン
3 M.G.M超豪華日本版 ▲眞夜中の處女 八卷 監督ジョージキューカ 主演十四大スターの大共演
▲晩餐八時 十一卷
現代社會相を描破せる痛烈なる諷刺映畫豪華版「グランドホテル」をも凌ぐ絢爛超豪華版遂に出現!! 斯界一流スターが火花を散らしての大競演!!ーこそ眞に文字通りのオールスターキャスト!! 素晴らしき哉此々壯觀見よと今秋唯一の一大異篇を!!
明治町一 電本二五 浪花館

九月五日밤부터大公開
料金階上十五錢階下十錢均一 ※午後八時始映※
◇메트로社特作映畫 人情活劇 新婚의危機 全七卷
◇大都社超特作映畫 猛大活劇 驀走하는猛者 全七卷
◇월리암・S社超特作映畫 西部活劇 勇者怒하면 全六卷
無敵다! 山猫이다!
麻浦桃花洞 電龍二三 桃花劇場

九月二日부터大公開! 大十二時三十分 始映 밤七時四十分
武裝 력 全卷
巴里의王者
肉彈의王者
黃金町 電光三九五 優美館

對米關係五十年史
美公使來駐와初期外交 ㊷
……湖岩

外衙門과衝突

【前】述한 英使「하리팍스」의貿易規定란 다른것이아니라 條約의中途에 갑작이無理한條件을 提出하야 만일 이것을 聽從하지아니하면 條約을 破裂시키겟다고 威脅하든것이니 그러면 그條件은 무엇인가

一、英國人이 朝鮮內地의旅行에 반드시 英國護文을가질것。
一、英國人이 朝鮮人과是非할때 모다英國官憲의 裁判을 바들것。
一、英國人이 朝鮮內地에어대을 가서든지 商業을 經營할것。

이三條件은 먼연이 【許】하지안흠을 알면서도 한번 떼를 써보든것이다 「프트」公使는 이 말을 듯고서 빙그레 우스며 갈우되 「하리팍스」는 나희 만허서도 己前버릇을 고치지 못햇다고 하엿다 그러나「프트」公使의 誠心誠意로 朝鮮의利益을 爲해서 努力한것은 稅率協定에서 가장 잘볼수잇스니 그는 美國으로부터 朝鮮에 건너올때 日本에 오다가 外務卿井上馨을 보고 百에 抽八을 主張하야 그로 하여금 屈從케하엿다 「슈펠트」條約에는 原則으로 百의抽十을 지내지못할것을 約定하엿고 日本에서 外國과의條約에는 百의抽五에 지내지못하엿거든 이러한때 【日】本에 잇서 「프트」氏가 百의抽八을 主張하야마침내 外務卿의 同意를 엇게 된것은 그의一大成功이요 또友邦에對한 誠意가 얼마나 갸륵하엿던것을 짐작할것이다 그는 朝鮮에 赴任하자 當時外衙門 顧問으로잇는 獨逸人 穆麟德(P. G. Von Mollendorf)을 보고 역시稅率은 百의抽八을 主張하엿고 關稅는 銀錢으로 收拂할것을 提唱하엿지만 穆麟德은 혹하면「슈펠트」條約이 잇스니 「프트」公使는말하얏라고 막아버렷다 그러다가 厥後 日本公使 竹添進一郞과外衙門督辦閔泳穆사이에 約定된 稅率에는 그것헤야 百의 抽七에서 더되지 못하엿고 또 關稅는 葉錢으로 밧게하엿다 이것을 듯고「프트」公使는크게 【憤】慨하야 外衙門에 나가督辦閔泳穆과 顧問穆麟德을보고 一大詰難을 하엿는데그詰難은 이러하다

「프트」公使曰 美國이「슈펠트」條約을 締結한것은 그本意가 남보다 압서서 朝鮮을 援助하려함에 잇섯슴으로 내가 日本에 와서 百의抽八主義를 首倡하야 外務卿으로 하여금 同意케 하엿거니와 또朝鮮에 赴任하자 곳百의抽八主義를力說하엿스나 듯지안햇지요

穆麟德曰、네、과연 그럿소

지금 日本과 먼저 百의抽七을 約定한은 무삼까닭인가요 웨 만흔稅率을 버리고 적은稅率을 取하는가요 許를 알수업다고 드리대이매 이때 穆麟德은 平日의 倨傲하게굴든 態度와는 딴이달라져서 勤勉으로도 詰難을 辭謝하야 【默】默不答하고 잇섯다 「프트」公使는 다시穆에게 向하야 내가 前日에 말하기를 쓰지못할 葉錢으로 關稅는 밧지말고 널리通用하는 銀錢으로 밧자고 하엿는데 웨日本人에게는 葉錢으로 밧게約定하엿는가요 「프트」公使는 갈수록 더 激越한것은 自己와 【主】張하든 만흔 稅率과 조흔 銀錢은 버리고 적은 稅率과 납분葉錢으로約定하엿는同時에 自國의權益을 抛棄하려한데서 나온것임을 알어야 하겟다。만일「프트」의歡策대로 「百의抽八」의稅率을 韓美사이에 먼저約定하엿드면 다른나라도 모다 그것을따라 갈터이니 그만큼朝鮮에利益이되엇거늘 後에의作奸으로 水泡에돌아가고말은것은 可惜한일이다。

批評과科學
『現代主智主義文學理論의建設』續篇 5
……崔載瑞

그리고 한편立場을 직히는 사람은 다른편立場에 선사람을 否認하고 排擊할따름이지 그間에 眞正한 眞理探求도 價値發見도업섯다 그러나 우리가 精神分析學의 成果를 알때 이것이얼마나 우습만한紛爭인가를 깨다를수잇다。精神分析學이 오늘날까지에 우리에게 보여준中 가장權威잇고 有益한 功績은 心理的타입(型)의決定이다。쭌ー즈博士는 사람의心理를 무릇外向型과 內向型의 二種으로 區別하얏다。外向型은 個人의一般的精神努力이 外部의 可視的、現實的世界로 向하는 心理型이요 內向型은 思想과이데지의 內部世界로 向하는心理型이다。이두 根本的타입은 또다시思索感情感覺直觀等의機能에 따라 區分되나 그러나 이러케 決定된 心理型이란決코 全人類를 劃然히 分類할만한 嚴格不動한 캐테고리는 안이다。그들은 다만 大綱의區別을 指示함에不過하야 勿論서로서로 融合할수잇는 물건이다。그러나 이것이 文學批評에잇서서 文學的타입을決定하는데 科學的根底가된다。一例를들면 所謂浪漫的藝術家는 늘 外向的態度의機能을表現하고 古典的藝術家는 늘內向的態度의機能을 表現한다。勿論 批評家도 사람인지라 그의天性과氣質에따라特히슬겨서 同情을가지는 文學型이잇슬것이다。그러나그가다만한享樂者가안이라批評家인以上 그는 自己의主觀만을옹라하야 固執不通한態度를取할배가아니라 점잔히 이相互排擊의 紛爭을超越한立場을 직혀야할것이다。뿐만 아니라 그는自己의 批評의根據를 擴張함에 늘 留意치안허서는 안이될것이다。

文學에나타나는 浪漫的要素와 古典的要素는 人間性의生物學的對立에서나오는 必然的表現이니 어느것이 眞實이고 어느것이虛僞라고斷定할수업다 眞實은그둘中에다잇고 虛僞도 亦 그둘中에다잇다。眞理와虛僞는 決코心理型그自體엔 잇지안타。따라서批評家는 自己의批評根據로서 個人의 先天的心理型以上의科學的이고 普遍的인標準을가저야한다는것이 새로운批評原論의大結論이다

最後하야바드르 리이드가 이가티 寬濶한批評精神과 科學的인批評方法을가지고 過去의文學을 엇더케批判하고 現在의文學을 엇더케觀察하고 未來의 文學을 엇더케豫想하나ーー그의『英詩의諸相』『와아즈와아스』『現代詩의形式』을紹介함이 맛당히 올흐나 이는 또機會가잇슬것이다。

四、리챠ー드

數三年前 大學文科學生으로잇슬때 나는 그때의 敎科書인 하ー드슨의 『文學槪論』에서 『詩와散文은 對立치안는다。만일 眞正으로 詩와對立하는것이잇다면 그것은 科學이다』라는 一節을 읽은記憶이잇다。아이 참으로 世界의 모든障壁이撤廢되야 人類가統一和合하는날에잇서서도 最後까지 嫉視反目하는 두편이잇다면 그것은 詩人과 科學者일것이다 라고 나는 再三思考하얏든것이다。大體로보아 十九世紀文學傳統의 敎養을 바든 사람들이면 다 이가티 생각하엿슬것이다 그러나 詩와科學은 決코對立하는 矛盾槪念이아니라 가장 密接히 關聯되는 槪念임을、또 이두槪念을 關聯식힘으로 말미암아 現代의混沌은 偉大한秩序를 獲得할수 잇다는것을 우리는 이제 깨닷는다 그것은 리챠ー드의 論著『詩와科學』에서이다(이 劃期的論文은 우리의學徒 李歇河氏의譯으로『詩と科學』는研究社版으로말미암아 우리에게도 쉽게接近될수잇게되엿다)

學藝와家庭

今年度辯護士試驗問題

○筆記試驗(三時間)
左記二題中一題ヲ選ビテ一文ヲ草スベシ
一、東亞ニ於ケル日本ノ地位ヲ論ズ
二、趣味ト人生

○筆記試驗(二時間)

民 法
一、占有回收ノ訴ヲ說明スベシ
二、身元保證ヲ論ズ

刑 法
一、過剩防衛ヲ說明シ其ノ例ヲ擧示スベシ
二、僞造通貨行使罪及同交付罪ノ成立要件ヲ說明スベシ

商法、手形法、小切手法
一、被保險利益ノ觀念ヲ明カニシ之ニ關スル保險法ノ諸規定ニ論及スベシ
二、白地手形ニ豫メ爲シタル合意ト異ナル補充ヲ爲シタル場合ノ効力如何

民事訴訟法
一、裁判所ニ顯著ナル事實ヲ論ズ
二、控訴ノ要件ヲ說明スベシ

刑事訴訟法
一、勾留停止ノ種類及其ノ條件ヲ說明スベシ
二、非常上告ヲ說明スベシ

國際私法
一、外國法適用ノ制限ヲ說明スベシ
二、國籍ヲ異ニスル船舶ノ衝突ニ因ル損害賠償請求權ハ何レノ國ノ法律ニ依リ定ムベキヤ

憲 法
一、憲法ノ地域的效力ヲ論ズ
二、戰時ニ於ケル非常大權ヲ說明スベシ

經濟學
一、農產物ノ價格ハ如何ニシテ決定セラルルヤ
二、貸與支拂方法ニ就テ說明スベシ

學生通信
故鄕老婆의哀訴
世際專 李應洌

『서방님이걸엇덥케하면 조탐니까?』

온一너름내피땀을흘녀가며 길너논 만냥여들마지기가 이번비에다ー떠내려가고 마럿답니다。 공알고만 들어누웟답니다。 아! 하날이무심하지요 애아박네논두…………。

거저께밤일이눈에암암합니다。 자정쳐닭이울고나서부터 비는 우뢰소래와함께 하칭터퍼붓기를始作하지안하엿습니까。 바로그때입니다。 나흙째나 심을잇고 방울새여가며 논들 직히든 애아비가 버란간 목을못코울며들어오지요! 아! 나는다짐작햇지요。 나가보니 어제까지도 탐스럽게 검푸러튼논이 황락흙탕바다로변하여버리고마랏습되다。 눈압이감ー캄하야 나오는게눈물뿐입되다 乙丑年洪水때에도 까딱업든것이、내들그리게될줄이야아랏습니까。 아! 올해나풍년이지면 마지막구장대장리벼 열닷말이나갑다갑고나서 내년부터는 남에신세안끼치고 살게되나부다하엿든것이。 다ー한때어리석은 꿈이엿섯지요。

확신된생에 거정근심으로 머리가다ー희인 어머에게무슨 이……。』 『공유ー』어느듯 검서방대눈에 눈이슬이배치엇다。

『서방님、우리내시철은 다ー지나갓지요 보십시요。 오날과같치비오고죽죽한날이면、김이무럭무럭나는떡을해서 서로주고밧게는 아며을좋을아랏답니다。 그러나 지금은원농이라가 그날그날와 가난에조들니여 공펑저서 來日食糧 걱정하느라고 쥐죽은듯 고요하지요。 터군다나 추종때면 이루다말할수업지요。 먹지못하야 부황징에걸니어모도다 두루둥둥하게 부워오른얼골에 누렁터텅한 괴운업는눈들을하고 그날그날을 죽지못하야 사라나가지요。 그러하오니 오죽하니까。 잘해야순대나물 홉은밀나물갓흔산나물을 뜻더다가 조악갱이(粟)도어더보기어려운 물죽을끄려서 그날주리운창자를 채운답니다。 오날가티비나죽죽하게나리는날은 우리임편이가 작ー고생각킵니다。 잇때야갓파상투가 업서지고고무신이랄것이 생긴것뿐이지요 어되그까짓상투갓이업스면못산답니까。 그무서운자동차밋해서 어어서완몸에뻘가케피를이흘어업드려진양반이 가마지막 「할ー머니、할머니ー」하고나를찾든그소리가 그후부터는 그놈에 자동차소리만들어도 소림이 짝ー끼치니다。 죽지안엇드면 다섯식구의입벌이가 내가무름쉬서온갓채롱을 피울것인데。…… 아! 서방님 죽은것이 참정맛게지요。 눈물을 흘닌다고 생각하시겟지만은 來日부터는 다섯식구가 무엇먹구사러간당니까? 이늙은 죽은노파의 우름섞긴하소연은 끗칠줄을모른다。 ……」녕。 것은 지금죽어도 편찬치만은 박게는비가여전하 작ー작ー나리고잇다。

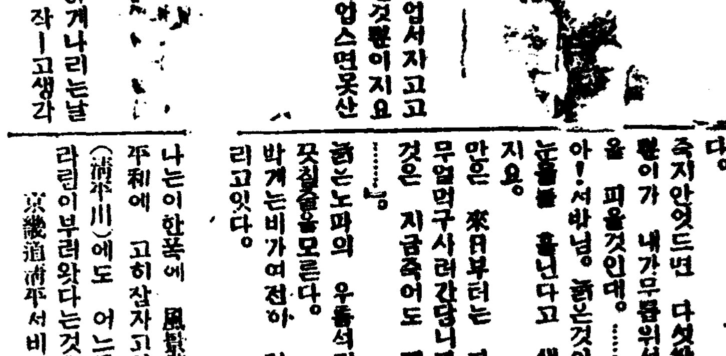

나는이한쪽에 風雨論의도갓치 平和에 고히잠자고잇든들밧골(淸平川)에도 어느듯人生의쓰라린이부려와다는것을아랏다。 京畿道淸平서비오는날에

詩 캐메라、룸
吳章煥

(富 貴)
어렷슬때를 못드러두엇든 나의겨울을본다。 이놈은進步가업다。

(不 孝)
이어린애아리는 人工孵化의엄마를가졋다。 그놈은 正直한不孝다。

(白合파벌)
BAND"Lily。 벗은 이곳의조그만暴動手다。

(復 讐)
一흥、미친자식! 그놈을비웃고나니 그놈의 애비가 내게하든 말이 생각난다。

(落 照)
이것도 無意識中의 조고만復讐라할까?

(落 葉)
무디인金잡노 꼿비늘보흘은 젊은바람의食慾。 나는 멀ー니낙시질을 그리워한다

(서 낭)
『아파ー트』의 푸른紳士가떠난다음에 산새는아즘曰課인 쳔는진 쇼ー다」水毒斷念하엿다。

仁義 禮智ーー
當五。
當百。
常平通寶。
一錢。ーー光武三年ーー(略)
이 조그만 古錢蒐集家는赤眞의士人과가티 알몸둥이에 寶石을걸엇다。

당신들은왜?
정렬이업습닛가 희생적정신을
먼저、여러분이가지면 여기서부터문화가달러감니다

조선사회는 세계문화선상에서 떠그나 뒤떠러젓습니다 이것은 자타가 공인하는 엄연한 사실이니 우리가 이것을 수긍하지 안을수업는것이 오직 슬프고 안타가운사실입니다

그러면 우리는 세계문화선상에 어떠케하야 올흘수잇고 그선우호로 올흘수가 잇슬가요? 간두일보(竿頭一步)를 나아가요? 거긔는 조선녀자의 희생적 정열적 저신이 잇서야할것입니다

◇

나는 녯날로시아 녀성들의 희생적정렬적인 특성을보고 그들의이희생적 정열적 녀성들을 배우자고 하고 십습니다

도리켜생각컨대 一八二五年 로시아에는 十二월큰사건이잇섯습니다 이사건은 실패가되여 이에참가한 사람들은 모ー두 시베리아로 류형(流刑)이되게되엿습니다 그리하여 철로도업고 또가도가도 끗업시 눈(雪)과 찬바람만치는 광야로 그들은 떠나가지안으면 안되게되엿습니다 그들은 놉흔명예와 지위와 부(富)도다버리고 사랑하는처자도 뒤로두고 떠나가지 안으면안되게되엿습니다 그리하여 결국 떠나갑니다

그뒤 그의안해는ーー모두공작부인이만헛습니다ーー이 남편을따러 이길을 떠나게되엿습니다 집안사람의 만류와 금지도 듯지안코 관헌들의 금지도돗지안코 그들은 오즉설매하나를 의지하고 눈보래치는 시베리아로 따러갑니다 하로한시간이라도 떠나간 그남편을 속히보고저 동리를 지날때마다 말(馬)을 밧구어설매에 달고 척족으로도 말을몰아 갑니다 그들은 약한몸보드더운피부를 생각지도안코 손이 얼고 발이부어터지는 그눈길을 헤치고떠나가는것은 완연한 여장부입니다

도중에서 관헌이 또 가는것을 중지하라합니다 더구나 약한몸에 부딋치는 찬바람 모진눈보래는 관헌이 만류하는 이상의 고통이엿습니다

그러나 그들은 남편을위하야 사랑하는 끌른열성과 희생적마음으로 이여러가지 장해도물리치고 갑니다

◇

그리하야 시베리아에 류형된 남편을 차저가 고독한 배소(配所)의 달빗을 가티즐기고잇스면서 그긔간이 지날때를 기다립니다

여러분! 지금도 시베리아라면 눈과바람! 그외에는 아모것도업는것으로 생각되는 그곳으로 지금으로부터 백년전 철로도업고 또 야만과파엽치의 죄인들만이 사는시베리아를 약한여자의 홋몸으로도 떠나간다는것은 얼마나 귀한회생의 정열적 녀성의소위입니까?

조선의녀성이여! 이러한녀성을보십시오 그들은 결코이것을남편에게 굴종되여 따러간것이아님을 당신들은아십니까?

남녀평등이란 막연한 글자해석에서 떠나이러한 참된사람 참된정열 참된희생적 마음으로 남편을위해 근려할것이아니겟습니까? 자기를 희생하겟다는마음은 결국자기가 최후의승리를 엇는것임을알어야합니다 참된 개성과 개성이 합치되려면 이러한희생적 정신이잇서야 완전한 부부가될것이외다 그리하여 이러케 참된정열과 희생으로써 활동하는데 우리네의문화는 향상될것이외다(H生)

世界名女優巡禮
伊太利悲劇女優 엘레오노라·듀제

나면서부터 全生을舞臺에 (1)
……咸大勳

緖言

아모리 훌륭한 戱曲을 써엇다하드래도그것이脚光에 빗칠때 舞臺上의 能難한人物(俳優)이 업스면그 戱曲은 除棄업시 그빗을 나타내지 못할것이다。더구나 女俳優는 어느劇에잇서든지 重要한役割을 하는이만치 女俳優가能難한役을못한다면 그劇은 살리기어렵나 그리하여 近代劇運動以後 世界劇壇에는 적지안이한名女優가族出하여 劇壇이꼿을피웟거니와 不幸히 朝鮮은 演劇運動의歷史와 傳統이업는것도 事實이지만 名女優라고할만한人物도 생기지못한것은 特히劇運動者의一人으로써 적지안은 恨事이다 나는 이제 近代劇運動以後의 世界劇壇을터듬어名女優의 面影을紹介하고저하거니와 이一文이、幸히 朝鮮劇運動에잇서서 훌륭한 女優의 一人이나마 엇을수잇게되다면 無限한 幸福으로 생각하는바이다

伊太利의名女優 듀ー제

에레오노라、듀ー제의 이름은 歐米劇界에잇서서 너무나 놉다 歐洲近代의 花形女優노서 南歐伊國의 女優 에레오노ー라 듀ー제는 佛蘭西의花形女優 사다、베르나르의 華麗한 藝風과는 全혀反對로 단눈치오의 戀愛悲曲의女主人公이나 입센의『바다의夫人』의女主人公가튼 悲劇女優의 花形으로 그는 近代歐洲女優史에 잇서서 이즐수업는사람이다

쥬ー제는 一八五九年 十月三日 에네치아에서머지안흔汽車속에呱呱의聲을發하엿다 그는벌서나면서부터 이런劇的신올나타내엿거니와 그의父親이 듀ー제에게 洗禮를밧게하기爲해서 琉璃까운 金色函에다갓난쥬ー제를 넛코 寺院으로가든途中 墺太利兵隊가 이속에 寶物이 들엇는가해서 그것을 개르처 나은지얼마되지안은쥬ー제는 또하옷지못한 劇的신을또다시 展開식혓다고한다 쥬ー제는 이가티나면서부터

劇的인 신을展開식혓거니와 그의집안도 또한 俳優의집안으로써 그의祖父듀우아기 쥬ー제는 에네치야의俳優이엇나니 그는伊太利의喜劇作者 골드니의作에出演하야人氣의 最高峯을 일엇든 한나이런兩係도잇거니와 타고난才質은 에레오노ー라 듀ー제로하야곰 네살때에 유ー고ー의『레、미제라불』의 코제트의役을맛허가지고 能難히 해내엇다한다 듀ー제는 어려슬때집씨의處女와로갓치 얼골은말으고 몸은석어 보기에도가엽슨 少女잇다고하엿다 더구나 어렷슬때 어머니가 病으로 入院햇슬때는 어머니가먹다남긴 수ー프를 먹고살엇다한다 듀ー제는

十四歲에 어머니를 일엇다 그때 듀ー제는『베로ー나』에서 죠리에트를演하게되엿는데 그때는벌서 쥬ー제는可憐한少女에서『아름다운손을가진女優쥬ー제』가되어天下의 人氣는 일로總集中하게되엿다 그리하야쥬ー제는또이人氣를 일치안으려고끄님업시 妄想가지는工夫를할때로하엿다는데 根절을하기爲해서 그는 남은立像을 암해서서 어니때든지 그것을 바라보며姿勢와形態를 배웟다한다。이리는동안 쥬ー제는

舞臺에서 二十이란 芳年을 마지하게되엿다 더구나 쥬ー제가 더한층 이름을엇게되기는 一八七九年 二十一歲에 나포리 피오렌체座에서『테레ー스』라칸을 出演하고또추ー린의차리니차座에서『바다드王女를演한때를어이다『테레스』의 第一의女優『챠친라·페차아난』를 演한때『듀ー제는 伊太利아레잇섯지만 이텔레즈를演한 後에는 俳優組合頭取 체에자레·롯시가쥬ー제를主役으로『페차아나』를 下役으로하야 興行旅程이올랏다한다 이제『테레즈』에서 쥬ー제가 얼마나 熱演을햇는가를 알기爲해서

劇評家 에드앙부ー테가 쓴評文을 引用해보자

『우리들은 그輩람의 勝利를決코잇슬수는업다 내目前의쥬ー제는절고검은옷을입고나즈막한 音聲에依支하여 憂鬱한마음을 참을수업는 얼골表情을하고 虛僞와罪와 暴愁와 驚異와 憎惡와 厭症가운데살고잇는 姿態엇다 또白衣의新婦옷을입고 恐怖에 떨며서도락로ー렌조」에게 몸을끄러안긴때 殺害當한『카미로』의 肖像을 凝然히 바라보고잇슬때…… 이여러場面에 잇서서

觀客은 모ー두 戰慄하엿다 觀客의 魂은 그의 不可思議한 所作에余혀 捕虜가되여 敢히 喝采까지도못하엿다』고쓰엿다 이評子에依하서도그의 演技를 알수잇지만 이리하야 그後그는 數個月間에一躍의 프리마、돈나、앗소르타가 되엿다。

그들의生涯

漢詩募集
詩題 仲秋月
押 城聲明晴生
限 陽九月十日

漢詩
碧梧山人 考選

三角山 三等之三
大邱 金容洙

上出靑霄下俯京·
化翁神斧削全成·
列如鼎足披雲屹·
尖似鎗枝透日晴·
長毓地靈多顯達·
能令王業致昇平·
繞城依舊重重立·
宮闕秋深夕照生·

評日 三四筆가蒼古

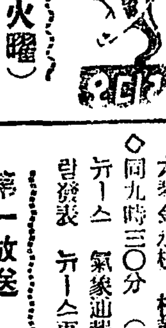

九月四日(火曜)
◇同六時 童話 水晶峯의달빗 成俊德
◇同六時二五分 라듸오學校 朝鮮스포ー츠發達史(一) 李吉用
◇同七時三〇分 趣味講話 合의哲學(二) 李晶燮
◇同八時 라듸오드라마『紹海에서』(우ー잔오니엘作 朱永涉譯)【配役】作者…金東爀 紳士…金永壽 땐서…金福順 水夫…金正好 東京學生藝術座 效果韓一峯 指揮朱永涉
◇同八時四〇分 伽倻琴倂唱과歌謠 一、倂唱 가、名妓名唱 나、泛彼中流 二、歌謠 姜大弘 鼓手韓相鎬
◇同九時一〇分 京城音頭 一、놀알ー、앙산打鈴 三、뒷산打鈴 姜元俊 韓仁學 崔聖根 李正云

九月五日(水曜)
◇午前一一時五分 氣象通報 料理法 日用品時勢 京城府廳發表
◇正午 時報 今日푸로그람發表
◇午後〇時五分 俗曲 一、세타령 二、방아타령 三、梁山道 四、漢江水打鈴 五、노래가락 六、唱夫打鈴 七、놀늬리아 八、사랑가 林明月 伽倻琴 李日善 奚琴 金奉業
◇同零四〇分 뉴ー스 李仁圭
◇同二時 衛生講話 季節과健康(一)
◇同四時 뉴ー스 職業紹介事項
◇同四時三〇分 野球試合實況(拜語) 全朝鮮野球爭覇戰ー京城運動場으로부터中繼ー
◇同六時 兒童劇 우름압해서 全一景 靑鳥會會員 效果姜又學 指揮金相德 갓난이…徐桂煥 입분이(갓난이동무)…成貞姬 순희(갓난이동무)…千明順 귀분이(갓난이동무)…徐英才 옥희(갓난이어머니)…李節戌 수동이(갓난이엄바)…金添壽 작난꾼이아이一……趙慶瑞 작난꾼이아이二……
◇同六時二五分 라듸오學校 朝鮮스포ー츠發達史(二) 李吉用
◇同七時 뉴ー스 天氣豫報
◇同七時三〇分 趣味講座 合의哲學(三) 李晶燮
◇八時 (東)빠이올린獨奏 諏訪根自子
◇同八時二〇分 連續講談 老處女(一) 與秋岡
◇同九時 歌曲 一、羽調頭擧 二、羽樂 三、還界樂 四、界樂 五、編 李月色 趙點紅 洋琴金相淳 大琴金永根 杖鼓金一宇
◇同九時三〇分(東) 時報 뉴ー스 氣象通報 翌日푸로그람發表 뉴ー스再放送

第一放送 五日
◇午後〇時五分 獨唱째즈(八曲)東京歌劇座 째즈 째즈밴드 指揮錦井光雄 獨唱 錦井光雄(끼다ー自奏)
◇同二時五〇分(東)野球試合實況 하바ー드大學對東京
◇同八時(東) 바이올린獨奏 諏訪根自子

九月六日(木曜)
◇午前一一時五分 氣象通報 料理法 日用品時勢
◇正午 時報 今日푸로그람發表
◇午後〇時五分 하ー모니카二重奏(五曲)▲하ー모니카二重奏▼ 金一濱 宋一九
◇同〇時四〇分 뉴ー스
◇同二時 衛生講話 季節과健康(二) 李仁圭
◇同四時 뉴ー스 職業紹介事項
◇同六時 童謠 一、齊唱개골이 二、봄바람 三、고향하늘 四、하하호호 五、獨唱 금붕어 六、齊唱 고향의봄 七、스케이팅 八、齊唱조희배 九、獨唱장군석 十、齊唱수레 十一、봄바람 月星學院兒童 伴奏趙敬鎬 指揮金壽福
◇同六時二五分 라듸오學校 朝鮮스포ー츠發達史(三) 李吉用
◇同七時 뉴ー스 天氣豫報
◇同七時三〇分 講演 同源一體 西村眞太郎
◇同八時(東) 獨唱 長坂好子 澤崎定之
◇同八時三〇分 連續講談 老處女(二) 與秋岡
◇同九時 大笒散調와俗謠 一、大笒散調 二、俗謠(가)赤壁歌 새타령 (나)興打鈴 (다)六字백이 大笒 朴鍾堂 金海仙
◇同九時三〇分(東) 時報 뉴ー스 氣象通報 翌日푸로그람發表 뉴ー스再放送

新刊紹介
▲詩集琴線 張貞心著 四六版洋裝二一二頁 定價九十錢 京城府堅志洞三二番地 漢城圖書株式會社 發行 振替京城七六六〇番
▲예수 九月號 平壤府下水口里九〇番地 예수敎會中央宣道院發行 振替京城一一三六五番 定價拾三錢

◇本社主催◇
國手選拔 圍碁對局譜 (四)
略符=〔〇百△・二百・◎三百〕
白 丁奎春
黑 柳鎭河

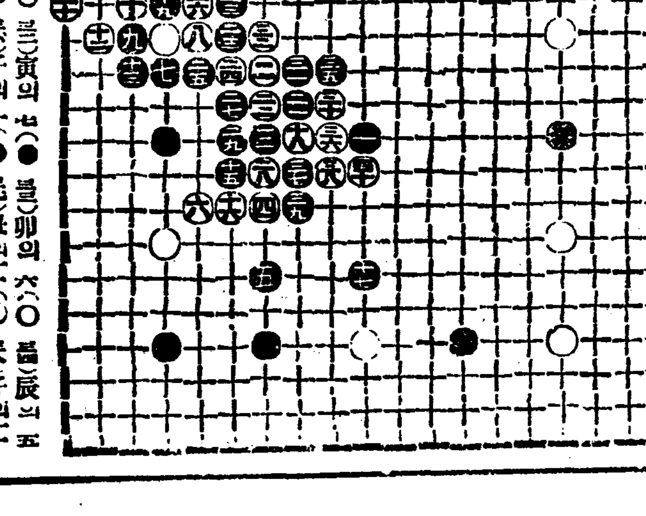

(●三一)丑의八(〇三二)寅의七(●三三)卯의六(〇三四)辰의五
(●三五)子의八(〇三六)子의十(●三七)丑의十一(〇三八)子의十一
(●三九)丑의十二(〇四〇)癸의十一
◇死點(●二)未의六

◇蔡鍾文氏評日=黑이 丑十一에 斷하얏스니 古語에 能斷者勝이라하지만은 巳의十 黑將點構內가 아즉 完備치 못하고 後面이 또한 錯亂함으로 一面에만 專力할수업슴을 뜻하다 觀光邊으로는 滋味가 잇슬것이나 當局 本位로말하면 大端 紛忙한 時期다 白도 中央 隔離兩馬가 黑의 微弱함을 度視는하지마는 來頭發展은 實定하기어렵다

三南水害義捐金品

現金累計 二萬七千九百七十一圓八十三錢

物品累計 七萬一千四百八十八點

一金二十八圓四十錢 安岳洞 權花女子實業學校生徒一同
一金十八圓八十四錢 黃海道安岳 安岳公立普通學校生徒一同 (昨日分二十圓四十錢의訂正)
一金十六圓三十八錢 高陽郡龍江面東幕 龍江公立普通學校生徒八百二十二名
一金四圓八十錢 衣類二點 昌原郡內西面 合山蓬萊婦人會員一同
一金二圓五十一錢 黃海道安岳郡坪井里 明新學院生徒一同
一金二圓二十二錢 黃海道瑞興 興水公立普通學校生徒一同
一金一圓 兵庫縣川邊郡園田村森水製菓會社內 金用喆

本社木浦支局經由分(第二回)

一金一百十九圓十二錢
內譯
五十圓九十五錢
二十一圓七錢 湖南銀行木浦支店行員一同
十圓 金容鎭
二圓 千哲鎬
二圓 湖南醫院
一圓 和平醫院
一圓 玉山堂藥房
二圓 木浦劇場
一圓 禹弘奎
七十錢 李敎英
十圓 木浦織物株式會社職員一同
五十錢 鄭燦弘 (木浦織物株式會社男職工)
五十錢 宮在奎 同
五十錢 丁學李 同
五十錢 鄭在玉 同
二十錢 丁在吉 同
二十錢 金小[illegible] 同
二十錢 金良[illegible] 同
二十錢 安濟俠 同
二十錢 羅鍾卿 同
一圓 洪美化 同
一圓 金日花 (女職工)
五十錢 鄭蓮心 同
三十錢 金永助 同
十錢 鄭學伊 同
二十錢 李相吾 同
十錢 李光珠 同
五十錢 尹順伊 同
三十錢 崔連順 同
二十錢 李浩炫 同
四十錢 朴富德 同
五十錢 黃月愛 同
二十錢 李順心 同
五十錢 高南伊 同
十錢 趙鳳心 同
二十錢 申愛允 同

木浦藝妓券番

二十錢 金小才
二十錢 李吉任 同
十錢 崔永順 同
二十錢 裵順和 同
十錢 鄭点順 同
十錢 崔兩得 同
二十錢 李相今 同
三十錢 尹小兒 同
三十錢 吳連心 同
十錢 李今順 同
十錢 金貴禮 同
十五錢 丁松心 同
十錢 朴小兒 同
十錢 朴点順 同
十五錢 孔聖今 同
十五錢 田今心 同
十五錢 宣正熙 同
十五錢 金浩月 同
十五錢 朴玉順 同
二十錢 李永淑 同
二十錢 文貴任 同
十錢 趙仁禮 同
十錢 朴玉禮 同
十錢 張花順 同
二十錢 李鍾宅 (シンガーミシン會社社員) 同
二十錢 金太玉 同
二十錢 李來珍 同
二十錢 金泰洙 同
二十錢 任良煥 同
二十錢 林回春 同
二十錢 朴錦德 同
二十錢 金福善 同
一圓十錢 朴姬子 (올림피카페) 同
一圓 崔靜子 同
五十錢 千貞淑 同
二十錢 白明順 同
二十錢 李根渡 同

本社長津支局經由分

一金四十五圓二十四錢
內譯
五圓 下碣公立普通學校同窓會
五圓 下碣釀酒所
三圓十四錢 鄭京月
一圓 大同商店
一圓 韓富濟
一圓 金景三
一圓 榮光商店
一圓 萬鏡商會
一圓 五老釀酒所
下碣貿易部
一圓 朝日商店
一圓 京城理髮館
一圓 無名氏
一圓 德興商會
一圓 永昌商會

一圓 金盤館
一圓 丁進錫商店
一圓 東興館
一圓 松岡洋服店
五十錢 金炳斗商店
五十錢 德興商店
五十錢 金漢豹
五十錢 姜萬日
五十錢 東亞洋行
五十錢 金漢國
五十錢 李卨均
五十錢 鄭璨球
五十錢 梁錫容
五十錢 金東植
五十錢 李瑛淳
五十錢 梁炷鉌
五十錢 咸一商商
五十錢 富盛商會
五十錢 錦山商會
五十錢 金貞植
五十錢 李允白
五十錢 咸興商會
五十錢 時盛商店支店
五十錢 永樂亭
五十錢 咸興屋
五十錢 和信商店
五十錢 朱翼燮
五十錢 泰成商店
五十錢 盧貞子
五十錢 趙東星
五十錢 崔文鎭
五十錢 金明奎代書事務所
五十錢 金貞植
五十錢 京城旅館
五十錢 未英淑
三十錢 日光商店
三十錢 泰昌洋服店
二十錢 黃基永
二十錢 安興商店
二十錢 鄭龍赫
二十錢 徐和奎夫人
十錢 徐龍國
十錢 徐相國

本社兼二浦支局經由分

一金二十一圓五十八錢 兼二浦公立普通學校兒童一同

男子部

(六年)
十錢 金贊煜
十錢 李熙郁
十錢 林昌夏
七錢 金俊模
五錢 李賢道
五錢 朴炳殷
五錢 李斗星
五錢 崔德洙
五錢 姜壽福
五錢 宋時福
五錢 宋洛龜
二錢 李得良
五錢 朴晒俊
五錢 金炳三
五錢 朴常俊
五錢 洪尚洛
五錢 朴炳杰
五錢 鄭明燁
五錢 朴陽鎭
五錢 李有淳
五錢 韓東燮
四錢 崔熙鉉
三錢 洪元柱
三錢 康道俊
三錢 金贊彬
三錢 朴容植
三錢 李炳秀
三錢 尹德龍
三錢 張富國
二錢 洪聖魯
二錢 方漢範
二錢 金致善
二錢 金昌壽
二錢 李龍子
二錢 張寬鎭
二錢 宋光涉
二錢 羅會根
二錢 李然浩
二錢 金允嫌
二錢 李培實
二錢 鄭瑞淵
一錢 金守範

五年 (イ組)
四錢 崔履聖
二錢 朴容哲
五錢 李泰善
二錢 李泰順
十錢 金秉吉
二錢 宋基周
五錢 金甲汝
三錢 梁晙鴻
三錢 安正運
五錢 李錫勳
一錢 羅亨變
五錢 羅順義
一錢 李永淳
二錢 池逢源
一錢 趙斗燁
五錢 徐丙喆
二錢 金文淑
三錢 李昌洙
二錢 金福萬
三錢 趙聖載
二錢 金允起
三錢 康承殷
二錢 康承晋
二錢 李載默
五錢 李寶夏
二錢 金圭錫
二錢 李永夏
三錢 尹炳淑
二錢 張英五
五錢 田俊喆
五錢 崔龍多
五錢 李祥風
五錢 李福萬
二錢 張應龍
二錢 金在俊
十錢 鄭利鉉
二錢 金眞漢
二錢 金景旭
二錢 李應基
三錢 鄭致常
二錢 康益俊
二錢 趙斗環
三錢 李利熹
二錢 池錫龜
二錢 李宗秀
二錢 金世豐
二錢 張正星
三錢 張安德
二錢 洪明潞
二錢 朴根石
五錢 金錦童
二錢 崔履聖
三錢 金斗七
二錢 崔景淑
二錢 張慶玉
二錢 朴陽植
三錢 金德必
三錢 全甲聖
三錢 李正淳
三錢 李兄淳
十錢 金道華
三錢 白白嬉
三錢 張昌壽

五年 (ロ組)
十錢 金根栢
十錢 金德奉
五錢 金東勳
五錢 金炳淑
五錢 林泳淳
二錢 韓永煥
二錢 李泰煥

四年 (イ組)
十二錢 林尚鉉
十錢 李鍾瑞
十錢 李熙澤
十錢 金龍德
十錢 趙昌麟
二錢 朴容鳳
二錢 李時賢
五錢 元聖旭
五錢 金仁善
五錢 池洞埈
五錢 林達浩
五錢 金盤聖
五錢 宋俊澤
五錢 李元福
五錢 鄭鍾敏
五錢 申炳三
三錢 朴明炫
三錢 鮮于埈
三錢 金永寶
三錢 尹榮柱
三錢 林春彬
三錢 金在聲
三錢 金字一
三錢 安勁玉
三錢 趙宗浩
三錢 李鵬洙
三錢 李永順
三錢 林東彬
三錢 金聖木
一錢 田昌數
一錢 尹命商
一錢 金仁澤
二錢 金允極
二錢 趙東弼
二錢 元容勳
二錢 金永鎭
二錢 金京煥
二錢 元容翰
二錢 趙尚達
二錢 李相賢
二錢 金宗穆
二錢 致元根
二錢 盧基德
二錢 李吉華
二錢 致昌根
二錢 朴陽萬
四錢 李錫康

四年 (ロ組)
十五錢 張孝根
五錢 方釜泰
五錢 李宗赫
五錢 李義變
五錢 朴永植
五錢 黃承福
三錢 朴景淑
三錢 尹橫浩
三錢 金亨斗
三錢 金在勳
三錢 張勇德
三錢 趙昌樂
三錢 盧昌寬
三錢 趙用善
三錢 李英俊
三錢 張孝均
三錢 金日善
二錢 金吉成
二錢 東能錫
二錢 鄭判岩
二錢 金炳武
二錢 李根海
二錢 羅大根
二錢 吉鳳國
二錢 安基榮
二錢 沈光燮
二錢 李明殷
二錢 張見淳
二錢 張翼龍
二錢 金龍熄
二錢 趙觀浩
一錢 金千萬
一錢 趙允弘
一錢 柳在愚
一錢 林正俊
一錢 崔允玉
一錢 趙鍾弼
一錢 金昌熙
一錢 宋時俊
一錢 孫根郁
一錢 趙承珏

三年 (イ組)
一錢 安瑞運
一錢 鄭用善
一錢 李成煥
一錢 金寬淑
一錢 金斗柄
二錢 桂斗七
二錢 沈萬玉
一錢 李熙埈
一錢 李介榮
二錢 李承燁
二錢 鮮于雪玉
二錢 尹昌善
一錢 朴洪澤
二錢 金冠赫
二錢 張儀鎭
二錢 崔鳳玄
一錢 趙景律
一錢 韓有慶
二錢 趙斗鉉
二錢 康萬燁
二錢 林炳夏
一錢 朴陽訓
一錢 金麟燦
一錢 金一成
二錢 宋春變
一錢 張仁國
一錢 李元基
一錢 羅順赫
一錢 朴泰業
一錢 李龍學
一錢 劉大吉
二錢 朴基鍾
二錢 李成龍
一錢 李培源
一錢 金用運
一錢 金永三
二錢 皇甫胤根
一錢 張一國
一錢 池龍七
二錢 金元三
一錢 吳鳳根
二錢 文萬福
一錢 金鍾赫
二錢 崔元善
一錢 金楨觀
一錢 李麟奎
二錢 李壽一
二錢 劉昌鉉
一錢 金錫浩
一錢 李志殷
一錢 洪啓善
二錢 金允善
二錢 李根昌
二錢 金昌善
二錢 趙龍七
二錢 韓成福
二錢 金志淳
一錢 白利善
二錢 金俊亨
二錢 安宗勳
二錢 李鳳春
一錢 韓道性
一錢 南丙星

三年 (ロ組)
五錢 金根澈
五錢 劉亨福
五錢 李漢洙
五錢 李永三
五錢 崔鍾萬
五錢 高鴻植
十錢 吳光意
四錢 黃龍洙
三錢 林丙祿
三錢 林相赫
三錢 李信基
三錢 金俊植
三錢 李兢夏
二錢 元炳道
二錢 金孝植
二錢 金光魯
二錢 朴登龍
二錢 金德聖
二錢 朴容根
二錢 趙得天
二錢 韓永變
二錢 池亨根
二錢 金昌成
二錢 金致根
二錢 黃景麟
二錢 金昌禧
二錢 宗龍雲
二錢 韓廣濟
二錢 李炳懋
二錢 李根變
一錢 李達三
一錢 林尚燁
一錢 崔俊培
一錢 朴容淡
一錢 尹濟模
一錢 金順祐

二年 (イ組)
五錢 金炳淵
五錢 金明濤
五錢 李永贊
三錢 金宗勳
三錢 尹泳升
三錢 張守億
三錢 張榮德
三錢 徐光善
二錢 康成穆
二錢 金明善
二錢 金弘奎
二錢 趙元鎬
一錢 田昌福
一錢 尹大勳
一錢 金萬典
一錢 金致鳳
一錢 尹成龍
一錢 康光華
一錢 金承日
一錢 李昌龍
一錢 李敬淳

二年 (ロ組)
十錢 金楨淳
十錢 徐承弼
十錢 崔德孫
十錢 朴旬用
十錢 方舘墨
五錢 郭俊輔
五錢 申仁植
五錢 張錫勳
五錢 張昌完
五錢 金東玉
五錢 閔炳鐵
十錢 金允濤
五錢 洪聖萬
五錢 文旗星
三錢 李福南
三錢 趙環玉
三錢 朴東根
三錢 金亨獜
三錢 林達俊
二錢 羅錫根
二錢 金用德
二錢 金興靜
二錢 金光億
二錢 金慶玉
二錢 李觀夏
二錢 康承肇
二錢 李就五
二錢 柳元斗
二錢 朴容權
二錢 李熙贊
二錢 文承芝

一年 (イ組)
十錢 羅俊鳳
五錢 尹在八
五錢 梁贊鎬
五錢 李明善
五錢 崔鍾健
五錢 金一承
五錢 金龍淳
五錢 金瑞鳳
五錢 朴淵淳
五錢 崔信一
五錢 張斗贊
五錢 李禮善
五錢 金漢起
五錢 羅尚吉
五錢 李炳聖
五錢 金庸赫
五錢 吳命錫
五錢 洪斗鎬
三錢 林善錄
三錢 鄭達淵
三錢 金昌淳
二錢 朴景實
二錢 李炳乾
二錢 鄭泰斗
二錢 尹昌鎭
二錢 李鍾爽
二錢 金萬祐
二錢 韓信斗
二錢 洪亨杰
二錢 林致善
二錢 金昌龍
二錢 李基萬
二錢 朴成三
一錢 洪在福
一錢 宋基明
一錢 黃鍾文
一錢 韓寬造
一錢 崔承福
一錢 金錫鬘
一錢 吳京淳
一錢 吳英植
一錢 李殷洪
一錢 李東殷

一年 (ロ組)
五錢 張孝明
五錢 張翼詩
五錢 孫璟植
五錢 高雲煥
五錢 宋賢植
五錢 田炳星
五錢 劉基德
五錢 金聖權
五錢 金瀅植
五錢 金炳華
五錢 李玄東
五錢 金貞國
四錢 朴榮鎭
十錢 安星瑞
三錢 崔永喆
五錢 金成環
三錢 李承顯
三錢 金秉連
三錢 李玄根
三錢 李洞相
三錢 金仁植
二錢 金昌奎
二錢 朴容林
二錢 李玄根
二錢 張尚得
二錢 崔鍾律
二錢 金明杰
二錢 金景讚
二錢 金得善
一錢 崔根瑞
一錢 方鳳成
一錢 李東華
一錢 金永鎭
一錢 金斗萬
一錢 林鳳漸
一錢 金桂淑
一錢 趙昌洙
一錢 洪貞熙
一錢 金壽億
一錢 鄭淳郁
一錢 柳泳七
一錢 李孝鳳
一錢 李京文
一錢 鮮于鍾
一錢 金淳
一錢 張之洞
一錢 林英善

女子部

十五錢 文鳳淳
五錢 朴順赫
五錢 金誠實
五錢 姜鳳金
五錢 趙基烈
五錢 李敏玉
五錢 黃龍吉
五錢 元淨中
五錢 吳春根
五錢 李正淳
五錢 李金愛
五錢 金正愛
五錢 崔樂信
五錢 金元淳
五錢 金貞淑
五錢 吳善汝
五錢 金泰實
五錢 韓成禮
五錢 趙福德
五錢 崔順實
五錢 金福述
五錢 金自福
五錢 林秋子
五錢 金福女
五錢 李公周

五年
十錢 金元福
十錢 李永愛
十錢 高錦水
五錢 金炳淑
五錢 金聖淳
五錢 鄭貞淑
二錢 朴玉次
五錢 朴喜善
五錢 洪玉黃
五錢 安寶姚
五錢 朴昌源
五錢 鄭樂順
五錢 李鳳仙
二錢 玄福德
五錢 金善福
五錢 崔德信
五錢 方貞墨
五錢 宋善玉
五錢 金福子
五錢 金雲植
二錢 崔玉姚
五錢 金善三
五錢 趙仁順
五錢 趙花實
五錢 李昌德
五錢 李永根
五錢 劉開東
五錢 郭鳳弼
四錢 黃福實
四錢 安貞勳
三錢 王貞三
三錢 金記福
三錢 金福實

四年
二十錢 李玉禮
五錢 徐元善
五錢 李得七
五錢 金賢淑
五錢 張貞植
五錢 張錫彩
五錢 宋壽福
五錢 李基珠
五錢 高順鳳
五錢 全仙姚
五錢 田金娘
三錢 李福女
三錢 金亭順
三錢 李金德
三錢 張英子
三錢 李淵玉
二錢 尹順德
二錢 金炳愛
二錢 元容得
二錢 鄭寶圭
二錢 金昌岱
二錢 元福萬
二錢 朴花峯
二錢 李順實
二錢 李貞變

三年
十錢 劉國鉉
五錢 韓金珠
五錢 吳道根
五錢 李渾
五錢 金安恩
五錢 閔志順
五錢 崔昌禮
二錢 金達變
五錢 李賢淑
五錢 金永善
五錢 金承日
五錢 金亨淑
五錢 朴東永
五錢 鄭信愛
五錢 李先懋
二錢 李龍雲
五錢 康玉善
五錢 鄭延花
十錢 李淳瓊
五錢 金春子
五錢 羅寶玉
五錢 金賢淑
五錢 朴榮淑
二錢 韓承簾
五錢 金雲實
五錢 崔成信
五錢 田愛敬
四錢 李恩德
四錢 金龍三
四錢 金貞妧
四錢 李一夏
二錢 金畢愛
四錢 金愛信
三錢 朴確實
三錢 崔福煥
三錢 吳淳福
三錢 徐仁淑
三錢 李仁善
二錢 李相呂

二年
十錢 金元德
十錢 吳溫仐
十錢 朴小善
五錢 金善順
五錢 元順實
五錢 朴吉德
五錢 林福女
五錢 韓瑗松
五錢 李晳善
五錢 李貞實
五錢 全炳玉
五錢 朴燦玉
五錢 張錫姬
五錢 林確實
五錢 崔永俊
五錢 姜鳳源
五錢 金昌玉
三錢 金炳實
三錢 李承淑
三錢 洪成實
三錢 李愛殷
二錢 朴砂石
二錢 金淑仁
二錢 黃信甫
二錢 李月梅
二錢 趙啓秋
二錢 金世弘
二錢 安玉根
二錢 劉起嬉
二錢 李泰愛
二錢 康昌花
二錢 吳英福
二錢 金仁福
二錢 金守煥
二錢 金鳳生
二錢 高福實
一錢 金在福
一錢 安學辰
一錢 金八成
一錢 張好實
一錢 金貞仙

一年
五錢 李貞淑
五錢 金順吉
五錢 鄭福女
五錢 全永愛
五錢 崔龍信
五錢 金啓玉
五錢 崔利福
五錢 李得順
五錢 朴福呂
三錢 宋成玉
三錢 李淵王
三錢 康鎭實
二錢 金利湜
二錢 朴春峯
二錢 金斗善
二錢 金福實
二錢 李成實
二錢 尹濟錫
二錢 吳貞實
二錢 李金福
二錢 崔順愛
二錢 李確實
二錢 金禮淑
二錢 張丙魯
二錢 金在淑
二錢 趙福女
二錢 桂仁實
二錢 金七星
二錢 金炳嬋
二錢 梁福得

現金小計 二百三十九圓六十九錢
物品小計 二點

朝鮮社會事業協會取扱分 (九月三日正午까지)
日計 三四九圓四八錢
累計 一二八、一二七圓五八錢

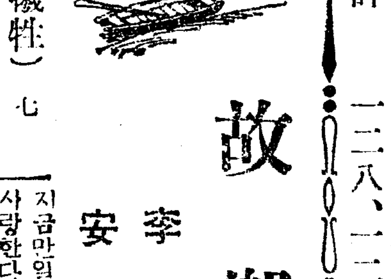

故鄕 (239)

李箕永 作
安夕影 畫

희생(犧牲) 七

그럼점에서 승리의 깃븜과 안심을 엇기는, 희준이도 일반이엿다. 그는 옥희에게 동지의 사랑이상을 더바라지 못하게된것을 만족하고, 도로혀 다행하게 생각할수잇섯다. 만일 그 이상으로 올라간다면 그것은 산꼭대기에 섯는사람이 더올라가기를 바라는것과 가태서, 그사람은 필경, 산미트로 다시기여나려오지안흐면 안될것이다. 그와가티 자긔도 지금만일 옥희를 육체적으로 사랑한다면── 고상한 동지애의 최고봉(最高峯)에서, 추잡한 련애로 떠러진다면, 그것은곳, 삼각관계의 추태를연출하여서, 보기실흔 인간의꼬라지── 갈등──의 또한장면을 벌려놀것이 안인가?

그러나 마음속 한편구석에서는, 이생의 야릇한 적막을 늣기엿다. 그것은 옥희를 가까운동지로 악수하게되엿다는 점에서, 더하엿다. 가까운동지라면, 왜 그의육신까지 사랑할수업는가? 그는 사막에서 오아씨스를보고 그대로 지나는것가튼 갈증이난다. 이성에주린사랑의갈증은동지로서의 옥희를 발견함으로 더한것가텃다 지금까지 공허한 청춘은, 마치 기름에당긴, 불처럼, 확─ 부텃다. 아! 그는 무슨심사로남의 가슴에 불을 싸질넛는가? 왜 잔잔한 웅뎅이물에, 심술구진 작난꾸럭이처럼, 돌멩이를 팽기개고 다러나는가? 왜 목마른자에게 선만보이고, 안타깝게만 안드느냐?

그러나 그것은 누구의죄인가? 그것은 과연, 옥희의죄이드냐?……그것은 누구때문이냐?……이세상에는 그와가튼일이 무수하다. (八行略)

『당신만 그러우? 나도 그럿소! 자─나를보서요! 이눈에서 눈물이 웨나는줄 아서요──? 내가슴은 지금 웨이리뛸가요──자, 나를어서, 껴안어주서요!』

하는것처럼, 옥희는 내리깔고잇든 거슴치레한눈을, 할긋! 떠본다. 그의눈……안타까운눈──희준이는 몸서리를 첫다.

──그는고만 더참을수가업서서벌덕이러낫다. ──만일이때 희준이가 이러나지안햇다면, 그는사실, 옥희를끼안고, 정호잇는데까지 둥그러나려갓슬는지도 모른다.

『고만 가겟습니다.』

『네, 가서요?……』

옥희는 별안간 실망한사람처럼, 괴색을변한다. 그는 희준이와 떠러지기가 실혓다. 좀더 그와마주안저서, 힘잇는 그의말을듯고십다. 그러나 만류할수도 업지안흔가? 지척에는 정호가잇다.

『저─잠간만 안지서요. 전할것이잇는데요.』

『네, 무슨?……』

희준이가 의아해서, 다시 잉거주춤하고 안젓스라니까, 옥희는 품속을 급히뒤저서 노랑봉투를 끄내더니만, 그속에든 지전을 끄내보인다.

『그게웬것입니까?』

하고, 희준이는 놀나운눈으로 처다보앗다.

『저─얼마되지안허요……지금제게 잇는것이 이뿐인데 매우들옹색할텐데, 한때 죽거리로라도 쓰게해주서요!』

하고, 그것을 한손으로, 희준이압헤다 내민다. 그는 자긔가 모아두엇든것과, 또한 동무에게꾼것을, 그전부터 생각햇든만큼, 정성껏모아 온것이다. 그는 악가도부친의 죄를대속하고십다고 말하지안햇는가? 그런도덕적 관렴과, 생활의바른길을 찻자는, 경건한 마음에서, 그는 그돈을 내노흘수잇섯든것이다.

희준이는 또한번, 옥희에게서 감전되엿다. 아! 그것은 얼마나깁분일이냐? 고상한 희생이냐? 그는 두눈이번쩍띄지며 그돈을바덧다. 그돈은 지금, 자긔가생명을 내노코 구할내도 구할수업는 귀중한선물이 안인가!

『동무! 감사합니다!』

희준이는 별안간, 옥희의손목을 꼭쥐고 흔드럿다. 그순간! 어느의미로 해석할지모르는눈물이 핑! 도럿다. 옥희도 눈물이 글성글성하엿다……。

돈봉투를느코 도라스는 희준이는 고개를 숙이엿다. 그는한동안 정신업시 깃다가 도리켜보니 옥희는 그자리에옷똑서서 이편을 바라본다. 두사람의시선은 마조첫다. ……

그는다시 고개를 제대로놀니고, 외갈내산길을 터벅터벅내리드듸엿다. 그의가슴속에는인생의 적막과 공허가, 마치대해의 파도처럼 물녀처 나갓다. ──그는다시 한울갓을바라보앗다.

三南水災同情 演奏 音樂 의 밤

學友會主催 水害救濟音樂 本報支局後援

【馬山】 마산유학생학우회에서는 본보지국후원하에 오는십일경에 삼남수해구제 음악회를 개최키로 준비중인데 특히 마산이나은 빠요린의천재 리규용(李圭鎔)군이라는바 대판에서 출발하야 수재에울고잇는동포를 원조하자는 열렬한정성으로 삼남일대를 순회하고귀로에 본향인마산에 도착되엿는데 이긔회를 리용하리라한다

河東에서도 水災同情音樂

【河東】 경남하동지방은 긔보한바와가티 미증유의 대수해를당한 리재민의 구제에대하야 관민협조로 력려중이든바 하동긔독교회에서는 지난이십팔일밤에 동아、조선、조선중앙삼지국후원하에 음악회를 개최하여 소득금 이십이원오십전을 하동면사무소에 긔탁하엿다한다

奉化支局主催의 同情演奏의 밤 盛況으로終幕

【奉化】 본보봉화지국주최로 송죽관 취선관파기타 기생등의 원조를어더 안동수재 구제동정연주회를 개최한다함은 긔보한바이니와 준비가진행중 동아조선중앙일보의 가담을 보게되야 예정과가티 지난이십륙、칠량일간〃동정연주의밤〃이열니게되엿섯다 첫날인 이십륙일은 봉화 읍내면내성(乃城)과 다음날인 이십칠일은 춘양시(春陽市)에서 흥행하얏는데 모다상상이상의 대성황을 이루엇스며 그날밤 수입된 동정금은 일백팔십삼원 팔십전 이란 기억에 달하엿섯다

大川에서도 同情映畫大會

【大川】 삼남수해의연금모집에 대하야지난 이십칠일량일간 동아、조선중앙、조선삼지국과 대천동우회 주최로 운산좌 영화부를 초청하야 대서황년에 종요하엿든바 전수입중 제반비용을제하고 실수입 칠원오전을 본사로송달하엿다한다

貨物自働車顚覆 二名即死一名重傷

厚峙嶺서생긴惨事

【咸興】 삼십일 오후 열시경 풍산(豐山)에서북청(北靑)으로향하야진행중이던 함남제팔백팔십일호 송병극(宋秉極)운전의 화물자동차가 후치령(厚峙嶺)에 다달엇슬때에 운전수의 조종실수로인하여 일백오십여척의 단애에서추락되여 편승하엿든 북청군 리곡면(泥谷面)의 주옥순(朱玉順)(三三)(女)과 운전수송병극은 즉사하고 일명은중상을당하엿다고한다

被檢取調中이든 消組副組頭釋放 餅店消防組事件後報

【水原】 긔보=경부선병점역전에잇는 병점소방조회관(餅店消防組會館)과 주재소(駐在所)사택 건축문제에 발단된 부정사실의 탄로로말미아마 부조두이하 소방수십여명이 탈퇴를한사실에관련되어 사실을적발한 투서를경찰부와 수원서에 보낸까닭으로 병점역부박모(驛夫朴某)와금번 사표를제출한부조두 엄억섭(嚴億燮)량씨는무고로 수원경찰서에 피검되엇다함은 긔보한바와 갓거니와 이래일주일이상 취조를 거듭해오든중 전긔엄씨만은 지난삼일로써 취조를맛치고 무사백방되엿다한다

楚山幼園爲해 同情演劇興行

【楚山】 순회연극단만흥부대는 지난이십팔일부터 초산읍내에서 흥행하든중 특히초산유치원을위하야 하룻밤을 흥행하야 당일 수입금팔십원을 초산유치원에 긔부하엿다는데 특히 당야에유지의 긔부금은 아래와갓다

金二圓 李貞俊 金一圓式 林用八、李明浩、金基英、李慶烈父親、張泰策

發穗期暴風으로 忠南의稻作憂慮

農家人心이매우不安

【大田】 대전지방은수해의근심이 가라안기도전에 도작발수의가장 중요한이 시긔에지난삼일오후구시경부터 발수긔에 가장끄리는 폭풍이맹렬이 불기시작하야 농가일반은 크게근심하는중에 잇는터인데 현재폭풍으로바든피해도 적지안을 형편으로서금년 이지방의도작은 비관을면키어려울 모양이라고 하야일반이 대단불안한 상태에잇다고한다

僞名다섯개가진 窃盜詐欺犯 水原署에就縛

【水原】 자칭원적을 복강시편토정정(福岡市片土井町)에두고 동경시신전구련병정(東京市神田區鍊塀町)팔번지석교상점(石橋商店)각전경장(角田耕藏)의 집 고용인 복전선길(福田善吉)이라고도하고 태월(太月)철문(鐵門)장청란(張靑瀾)오복금(吳福金) 수〃등다섯가지일홈을 가지고잇는오복선(吳福善)(二三)은금년일월이십일경부터 전긔 각전의집 외교원으로 고용되어잇든중 지난팔월이일 오전다섯시경 주인이업는틈을타서 책상설합에서 동경시 하곡구흑문정(東京市下谷區黑門町)안전은행지점(安田銀行支店)소절수장과 각전의도장을 절취한후소절수를 위조하야 일천백원을 사취도주하엿든데 복강현(福岡縣)경찰부의수배에의하야 경긔도경찰부를 거처 수원서에서 지명수사중이든바 팔월이십칠일에 전긔범인은 실의지인을 차저서울가서 장사를 시작하겟다고하고 떠난 사실을 탐지한 비봉면구포리(飛鳳面嶋浦里) 모급실자(姉)를 다리고 내사하든바 하엿든지 지난삼십일 석각에전긔구포리 오백구번지권광수(權光洙)집에 잠복하고잇다가

爆藥爆發로 坑夫二名惨死

長津水電에또이惨事

【咸興】 지난이십칠일오후한시경장진군신남면부성리(新南面富盛里)수전공사제사항내에서 폭파공사에종사하든 정상정치(井上正治)(三六)영흥출생윤용률(尹龍律)(二六)량인은〃다이나마이트〃에점화하다가 그릇되여 불의의폭발로 이인이모다 즉사하엿다고한다

(興南)주재소원에게체포되엿는데 범인은체포당시 현금육백 장성사원상십일원을 소지하엿섯다고한다

前科二犯의窃盜 出獄即時犯行 安溪署에就縛

【安溪】 전남목포에본적을둔 절도전과이범자최긔모(崔基模)

意外方面에飛火 北靑서間稅課長押來 稅務署不正事件

【元山】 원산세무서간세과장(間稅課長)이든강호(姜灝)와원산양조업자 모모와의 부정관계는 원산서사법계의 날카로운메스에의하야 그추상이 백일하에 폭로되여 관계자네명이 원산검사국에 송치된이때 또다시원산서에서는 돌연 지난삼십일원산부청에 현북청 세무서간세과장한장호(韓長鎬)를북청서에서압래하야 류치하고 엄중한취조를하고잇다는데 지금 원산부내관계자로서는 모모등 두명이유치되여 취조를밧고잇다는바 취조에딸아서는의외방면으로비화확대할듯하다고한다

電線專門窃盜 眞犯人을逮捕

【馬山】 빈번이이러나는전선(電線)도난사건에 대하야 마산서에서는 범인을엄탐이던바 지난이십구일 창원군소계리 입구(昌原郡召溪里入口)부근고압전선 약칠관(七貫)을 단절절취한범인이잇다는급보를접하고 서원이 급거출동하야 부내신선에서 용의자일명을 체포하야취조한결과 그는부산대신정 배화계(裵化桂)(三二)로 판명되엿는데 오월십일 창원군동정리(昌原郡東井里)에서 사관(四貫)전선을절단절취한것을 비롯하여 전후륙회에 이십이관이나 절취한것이판명되여 목하엄중 취조중이라한다

寧邊支廳檢事 龜城에出張活動 擴大되랴는某事件關係

【寧邊】 지난 이일 오후에 신의주 지방법원 녕변지청 산전(山田)검사는 녕변경찰서장점무가 서긔를 대동하고 평북귀성군 조악시에급거출동하야 당지에 일일간체재하며 비밀리에모사건을 조사하고 도라갓는데 내용을 탐문한바에의하면 지난팔월 이십일녕변경찰에검거되든 당지 천득철(千得哲)사건에 관련된것이라한다

(?)문(?)과순검용장고김천대구동지로 도라단이며 절도의질을 다시밟든 근자에안계우시상이 대번창이라는 소식을탐지하고 입당수명이 전한하여동년 도매동김모에게서사원에특절취한후 동우시장에서 대금을절취코저 작입하엿다가 당지주재소원에게 권긔최긔모만흔 피경되어 본서에인치한후 박금엄중한 취조를진행중인데별시판명된범행이다액에 달한다는바 여죄도 상당히만호리라고한다

生活難、病苦로 世上悲觀自殺

【求禮】 만흔어린자식들을대리고 극도로 조달리는생활난에 부닥겨 죽자사자하고 지내오는동안에 설상가상으로 지독한풍병에 걸리며 반신불수의불구자가된 구례군구례면봉북리(求禮面鳳北里) 오득문(吳得文)(五四)이란사람은 이제는 룸파민도한라의힘으로 근근일가족이 연명하여오나 항상오씨는 불구자인 자긔신세를 한탄하고 세상을비관하야오든바 지난 십일일오후 (?)시경에 사소한 불평으로그마누라와 말성이엿슨후 가족들의 눈을피하야 방안에서 끈으로목을매여마츰내자살을하고말엇다한다

씨、에쓰事件 文殷鐘滿期出獄

【靈光】 조회사변에 경성에서 학생열두어명으로조직된씨、에쓰당의 최고간부이든 문은종(文殷鐘)(二四)은 소화륙년 서울에전북군산 에서체포되야 어려 대전형무소 에서삼년 의형긔를 복역중이든바 지난이십 칠일에 만긔출옥되야 영광군영광면 남천리(靈光郡靈光面南川里)자택으로도라왓다고한다

白晝牛賊兩件 通川郡下에橫行

【通川】 방금초목이무성한시긔를리용하야 각처에 우적(牛賊)의출몰이만흔중 지난이십팔일에본적을 고성군수동면 초현리(高城郡水東面草峴里)에둔최규섭(崔奎燮)(三五)이란자가백주에임남면 중대리(臨南面中垈里)누구의소(牛)를훔처간것을필두로의일 본적을 통천군군내면 정리(通川郡郡內面正里)에둔한용수(韓龍洙)(三五)란자는순령면전산리(順寧面錢山里)의소(牛)를백주에훔처다가 면영성장(瀛城場)에끌고가서팔려다 고다라나 온정리(溫井里)로간것을 포착하여방금 최규섭과가티 통천경찰서에서 엄중 취조중이라한다

李學鎬書伯誠意

【義州】 서화가 청파 리학진(淸坡李學鎭)씨도금오원을재재지에전달하라고 본보지국에 긔탁하엿다

北靑邑市場 紛糾問題再燃

東里住民、邑長排斥決議

【北靑】 함남북청읍 시장 문제는 분규를 거듭하여오든중 작년구월경 동서량리주민 대립으로 다수군중이 읍사무소문전에 서 다일운숙하고 시민은칠시까지 하야형세가험악하던바 읍회의원의 중재로 동리보통시장은 현상유지를 조건으로 서리에 어채시장을 신설할것을 결정하야 주재는 일시락착되엿든바 금년 사월경에 서리어채시장이 정식 인가되여 개시하엿스나 그업적이 무진하므로 항상서리 시민들은 읍당국에불만을 가지든바 근일에는 매시일에 서북방면으로 부터 보통시장에 오는사람을억지로붓잡아 어채시장으로 오게하므로 동리시민은 형세을관망하든중 지난이십사일에 북청읍경으로부터 동리구장을 불러동리보통시장에 관리자가 도지사의 인가업시시장규측에위반되며 동리시장은 보통시장이니 일정한시일외에 어채를매매할수 원측이안이라하므로 이를듯은 동리시민들은 분개하야대표자를 읍사무소에보내여 수차질문하엿는데 읍당국과시민들의의견불일치로 동리삼구구장은 총사직을 하고 지난이십구일에 동리 구민대회를 열어선후방책을 로의하고대표자십오인을 선정 하엿다하며 다음과가튼결의를하엿다한다

一、邑長不信任案提出의件

一、今後合法的運動의件

乘合自働車가 通行老人轢殺

【立石】 지난일일오전십시 편창주식회사경영(片倉株式會社經營)인 안립자동차부립석영업소(安立自動車部立石營業所) 자동차평남제일천일백이호차를운전수윤인원(尹仁元)이가운전하여가지고 립석을 떠나만성(萬城)으로가든도중동군룡화면용암리(龍花面龍岩里)김희도(金熙道)(설)와서로길을엇이든찰라에잘못되여 정면충돌이 되여현장에 쓰러진것을 즉시자동차에태워가지고 립석 하전의원으로가서응급 치료를 가하엿스나동일오후 십이시경에 사망하고말엇다한다

地主들의要求地價 會社評價의數三倍

興南化學工場基地問題

【咸興】 흥남에신설계획중인 일억만원 자본의대회사공장(大化學工場) 긔지오십만평의매수문제에 관하야 회사측에서평정하는지가와 지주들의 요구하는 지가에 현저한차가잇서서 수차의 회합에도 하등의 효과를보지못하고 이개월여를 경과하고잇든바 지난삼십일 흥남읍사무소에서 긔성회(期成會)위원회를개최하고 지주측의 의향를엇든바 회사측의 평정가격보담은 약삼배나되는 막대한차가 잇서서 이뜻을회사측에 전달하엿다는바 회사측에서도 일보도양보케 못하겟다는 회답으로 다험은 현재절망상태에빠저 대립은더욱심하리라한다

鏡城郡에서는 三母子一時溺死

原因은方今調査中

【漁大津】 경성군어랑면신덕리(鏡城郡漁郎面新德里)에사는 박남진(朴南辰)(五○)의 장남 박운길(朴雲吉)(三二)의처 구모(具某)(三二)는 장녀 순녀(順女)(九)와 두살먹은어린아이를 다리고 부근에잇는 무계호(武溪湖)에 투신자살하엿다는대 원인은조사중이라한다

本夫謀殺한少婦 再次犯行에畢竟發覺

親家에가고십퍼 早婚이나흔이不祥事

【海州】 조혼의 폐풍이나은 인생비극한막! 해주읍 북행정(北幸町)에거주하는 장리문(張理聞)(四四)의처 곽화향(郭花香)(二六)(이상전부가명)은 지난오월경 결혼을하고 동거하여오든바 나어린 곽(郭)은 친정어머니가그리워서 무모하게도 남편을죽이면 어머니슬하로 도로도라갈수잇다고 생각하고 지난팔월십팔일 남편의저녁밥에 양잿물을 섞거서먹이랴다 목적을달치못하고 계속하야 동월이십삼일에이르러 또저녁밥에〃나후다링〃을석거먹여죽이려다 또목적을달치못한사실이 잇섯는데 그집에서는 비밀에 붓처두어오든바 최근에해주서원에게 탐지되여 지난팔월이십구일 동서에서는 동녀를구인하고 살인미수죄로 방금 엄중취조중이라한다

火藥爆發로 坑夫三名重傷

【海州】 지난일일오전십시경옹진군마산면수대리(甕津郡馬山面秀垈里)에잇는일본광업

姬路脚戲大會 陰八月十五六兩日間

【姬路】 식마에재주한조선청년단주최 본보희로(姬路)지국후원하에 음팔월십오、륙량일간 각희대회를 개최한다는데 다수참가하기를바란다고한다

時日 陰八月十五六兩日間

場所 飾磨慶吳寺東側廣場

後援 朝鮮日報姬路支局

藝術座興行

【奉天】 오레동안 서울서공연하야 인긔를집중하고잇던 극단 예술좌(藝術座)일행은 임서방(任瑞防)씨의인솔로 북조선각지에서 순회공연을마치고 이번에 재봉동포방문흥행차로 금월오일부터 삼일간 당지 십간방극장(十間房劇場)에서 공연하리라는데 특히 이일행에는 콜넘비아 축음긔회사의 전속가수인 미희선카나리아양과 던썬쓰주연으로 유명한 리복본(李福本)군이 동반하엿고 이박게남녀배우들의 연긔는 백퍼-센트의 인긔를끌고잇다는바 재봉동포들은 오래간만에맛나는 고국의예술로써 하로밤의위안을어드리라한다

癩病患者의 第二次輸送

九月中一千五百名을

【光州】 조선라예방협회에서는 작년구월중에 오백여명의환자를 제일차로 소록도수용소로수송하고 그동안 제이차계획의 공사도락찰을보게되여 금월중에는 다시제이차로 전조선에산재하여잇는 환자중 일천오백명의 환자를 수송하리라는데 이소문을들은 환자들은전남각도시로 운집하기 시작하야 일반시민들은 크게 불안중이며 그들은 매일경찰서에 쇄도하야 수송을 하소연하므로 서원들도 그처치에 두통을 알는다고한다

懸賞入選小說

마음의太陽 【八一四】

玄卿駿 作 金熊超 畵

오는봄가는봄(一)

경호가 체포된다음 승우는경호의대신 쟁의단을 지도하엿다.

그러나 평소부터 훈련을 못바든 종업원의 단결은 강대한 극장측의 힘에비하야 넘우나 약하엿다 그리하야 싸홈은 일주일도못되여서 끗낫다 그리고 승우는 이숙의사랑은 영영 일코말엇다

경찰서에서 취조가 끗난경호가 검사국으로 넘게되여 형무소로 갓다는소식을 들은 승우의마음은 암담하엿다 형무소로 넘어간후멋츨안되여 경호에게서 처음편지가 왓다 승우는 떨니는손으로 겨우내용을 뜨더보앗다

『사랑하는친구! 나는 이번일때문에 꿈에도 못잇든 어머니와 누의를 찻게되엿네 나는 이리로 오기 바로전에그들을 맛낫네 약률하면 내누의나 어머니가 자네를 차저갈는지 알수업네 맛나면 나에선 부디 잘 뵈로하여주게 내워은 넘우 러정말게 몸에는 아모탈업는데 눈이 엇진일인지 그전보다 더헤진듯 허네 만흔 나가서 승욱씨의 치료를 바드면 곳 나어지겟지! 그러면 출후 맛날때까지 부디 몸조심하게……』

승우는 다본다음에 넉을 일코 안자잇섯다 반다시 자긔를 원망하고 잇슬줄 알엇던 그의편지는 넘우나 우정으로 가득 차잇섯든것이다

그리고 더구나 승우를 놀나게한것은 그가 어머니와 누이를 맛낫다는 그것이엿다 승우는 다시 편지를 읽어보앗다 그러나 자긔의눈에는 조곰도 틀님이 업섯다 저녁에 승옥이가 돌아오자 승우는 기다린듯이 그편지를내노핫다 승옥이도 경호의 그편지를 보고는 놀나지안흘수가 업섯다

『정말일까요?』

『글세 그러키에 그러타고 써잇지 업는것을 썻슬수야 잇니?』

『아니 어듸서 어떠케 맛나슬까요?』

『그러기에 말이 아니냐? 나도 아모리 생각해봐야 맛날수가 업구나! 예서 나가자곳 체포되엿슬터인데 어듸서 맛낫다는지 미들수가업구나!』

『옥중에서 맛낫슬수도 업구요』

하며 승옥이는 제생각나는대로상상하여보앗나

『아무리해도 나는 미들수가 업구나!』

『글세 저두 그러해요』

『형무소에 넘어갓스니 곳나오게 될까?』

『글세요 마약 예심에 걸닌다면 어떠허세요?』

『예심? 예심은 무슨 예심이란말이냐? 그저 떠허노쿠에 심이냐?』

하며 승우는 승옥이게 달녀들듯한 태도로 소리를놉혀말하엿다

『글세 그건 그러쿠요 옵바?』

하며 승옥이는 갑삭이 그무슨생각을 한듯이 승우를 불넛나

『왜?』

『월 차입을 하여야지요?』

『차입을?』

『그래요 형무소안은 아직 추울텐데요』

『응 참 그래야겟구나! 월차입해줄까?』

『글세요 내복가튼것이 좃치안이요?』

『응 거좃치』

『그런데 내복이 잇는것 갓지안은데요 어듸 들처볼까?』

하고 승옥이는 경호의고리짝을 낫낫치 뒤지엇다

『입을만한거라곤 아랫내복밧게 업서요』

『그럼 우엣건 하나 사보내지』

『그럽시다 그리구 이것두 빨어야겟서요』

『그럼 지금 수도에 나가빨어우나! 래일아츰이면 말으지안으리?』

『그럼 지금 빨겟서요 옵바 전등을좀 내걸어주세요?』

하며 승옥이는 경호의 아렛내복을 거더안시고 밧그로나갓다

승우는 그의뒷모양을 한참동안 내다보다가 승옥이가 독촉하는바람에 감작히 생각난듯이 전등을 문밧게 내다걸어주엇다

東京神田 駿台高等豫備校
新學期九月十二日開始
(晝間部) 午前綜合受驗科 午後綜合受驗科 (夜間部) 夜間醫工受驗科
○文部省認定 ○陸海軍指定 ○東京府認可

染料 工業藥品 卸商
弊店은昨年末에左記出張所를新設하고地方特約店을大募集하오니一次照會하야주시기를바랍니다
申込次第見本型錄進呈
登錄商標
京城府南大門通二丁目
株式會社 桂屋商店朝鮮出張所
電話(長)本局二五五六番 振替口座京城三五九六番
本社 東京 出張所大阪、福岡

貴命閣內科醫院
內科專門
入院隨意 隨時應診
醫學博士 金銓植
京城府寬勳洞一九七ノ二 (電話光化門一八九六番)

京城 金地金銀分析賣買 合資會社杉山商會
高價買
京城明治町 合資會社 杉山商會 電話本局七四番

特約店募集
本社는今般數萬圓의大資를投하야 最新式機械를設備하고左記各種油類를製造하야 地方販賣特約店을募集하오니 新聞名記入三錢切手同封問購하시오
製造種目 참기름(胡麻油) 冬柏油 塗油 大豆油 白絞油 其他油類 油粕
製造元 平壤府薛岩里 共成社製油株式會社
電話一八三三番、二三七四番 振替京城一七、八七〇番

淋疾藥 고노론
千百種조라는淋疾藥에效驗보지못하신분은곳한번本劑를시험하시오
그리하야實效를보신뒤에藥에對한公正한批判을나리워주시옵소서!!
京城鍾路 和平堂藥房 電話光化門一七一一番 振替京城一〇〇五五番

恩給 長期短期有利立替照會細密
城援恩洞一六〇 京城 鄭商會
朝鮮日報 京城販賣所 電光二四九

모-든음식을맛잇게하는
아지노모도
味の素
자유자재
이것만잇스면
이세상음식은
자유자재로
모다맛잇게할
수잇습니다
(登錄商標)
李王家御用達 味の素本舖 株式會社鈴木商店

佛國法貨의前途難測

切下問題로 可否의論戰

前藏相과 現藏相이

佛國前大藏大臣 레노氏는 法貨平價切下의必要를 再唱하고잇다 그러나 現大藏大臣제루만•말단氏는 安全한길은 通貨의減少로 平價切下는 信用을 떠러트리고秩序를 紊亂케하는 것이라고 反駁하엿다고한다 이것은 兩小銀行의 休業破綻 旅客의減少 旅客送金難等이原因이 된것이다

今後의趨勢

◇……世界視聽集中

最近法貨는非常히硬化하야 米佛爲替는이미「畔!」에達하얏기때문에 米國은數回에亘하야金現送을行하고於佛爲替는七十四法九六으로도 이또한平價를割하야 倫敦金塊市勢는七磅三片이라는 未曾有의高値를示하게되엿다 따라서 法貨의推移는世界의注目을끄을고잇는바 이原因에對하야서는 如左한事情에依한것이라 한다

一、佛國의金本位는여러가지로懸念되고잇스나 維持는確實하야 只今으로서는 放棄할念慮가업고 一萬弗도再切下說이流布되고잇스나 財務長官의인풀레이슌反對聲明及佛國으로의 金現送으로 그不安이一掃되어 이에佛、米兩國의法貨는金에結着한것

一、旅行季節로各國에서法貨買入을行하고잇는것

一、逃避資金이다시還元하기始作한것

一、此間에잇서서 磅은金으로兩國에서하고잇는 投機는磅에만集中되어 實需되고잇는反面에季節的으로도 輸入時期로前한것等에依한것으로 그結果 日本爲替에及하는 影響으로서는對米爲替가 弗의强調로 低落하고 對英爲替는磅의低落으로 硬化하는順序로되어自然高

磅貨의低落事情

【倫敦發電】最近의磅低에對하야서는 倫敦에도確固한意見은업는듯하나 多數 所見은「스타ー링」自身에原因이잇다고한다

即磅이季節的으로低落하기始作한데、英國이爲替平衡資金의運用을中止하기때문에 低落은一層强하야저 投機的賣物이나오고 다시이磅不安을보고 英國으로逃避한資金이佛國其他로流出하고잇는것이 急속그磅를强히하고잇다고보고잇다

「스타ー링」의低落은 昨十日開에十一仙에及하야 그低落步調는急且强하기때문에 弗市場은새로磅不安에 當地不安에威脅을맛고잇는 이에伴한 弗法의動搖、國際爲替戰爭의念慮에掩襲되고잇다 그러나 이爲替戰爭의素因은、各國의然則來으로는 可能性이잇서 現在三十一日도一志二片十六分五厘로되고 正金建値도 前上記한지모르는情勢는되엿다 따라이點으로보아 한 影響이잇스리라고 보이는바 이에對하야 英國의態度가 先決問題로 그形勢如何에依하야서는 閑却할수업게될터이다 따라爲替銀行도 英國의推移를 靜觀하며 深甚한注意를하고잇다

從來不安에基한것으로 米國이라할지라도 金流出의繼續이 磅의續落과 海外金市勢의崩壞으로 國內인풀레論者의 策動의新傾向은 將來弗再切下의念慮가업다고는할수업고 一方佛蘭西도 今後다시磅이低落하면 金輸出禁止를하지안을수업게될러이며 또英國이果然어느程度까지 磅의低落을放任할지는不明하다

米國은目下倫敦으로부터銀買上에努力하야 磅의低落을阻止하려하고잇스나 金本位國에對한弗市勢는 까다하면現送點以下로나리게됨으로 佛國、白耳義에對한다 따라서目下大西洋上에서는 米國으로부터歐洲로行하는 金의現送과 英國으로부터歐洲로向하는銀의現送이往來하야 金銀의往來가爲替市場에새로운 不安動搖를與하고잇다

米穀對策調査會에

總督府臨機應變方針

結果가朝鮮米에不利할가念慮

朝鮮主張闡明必要

東京에서 열닐米穀對策調査會에 出席키爲하야 渡邊農林局長이 四日夜에 渡東키로되엇는데 이에對하야 農林局當局者의말을 드르면朝鮮側으로서는 別로主張할 案도안하고 다만資料를 相當히가지고가서 그調査會의形勢如何에딸아서 態度를 取할方針이라고한다 그러나 이미 民政黨案은 專賣同樣의骨子로되여잇고 또政友會도아즉새로히表明한바가업지만 그傳統的主張으로보아이번調査會에서도勿論 朝鮮米에不利한主張을 할것이 十中八九의情勢알에잇다 이러함을 不拘하고 朝鮮側으로서의立場을 밝히 主張지안코 오즉臨機應變의方針을取한다는것은 總督府의 腹案이 缺乏하다는만큼 調査會의形勢如何로는 朝鮮米가 不利의處地에 일으게될는지 모른다고하는念慮가잇다 그럼으로 總督府는 調査會의空氣如何를 不問하고 먼저 朝鮮米의事情과 主張을 밝힐必要가잇다는말이 擡頭한다

朝鮮金肥使用 大激增의數字!

距今十年前보다四倍增加

比二十年前百倍增

朝鮮의 金肥使用額은 大正四年에三十三萬圓이엇든것이 大正十年에 九百萬圓、今年에 三千六百萬圓에達하야結局 二十年前에比하면 百倍에達하고 또 十年前에比하면 四倍의激增이다 이와가티 朝鮮의金肥使用 激增을보게된것은 豐作改良으로因한關係도잇스나 一面으로는 肥料의常識이 업시함부로肥料만 만히使用하면 조타는생각으로 되는點도 看過치못할것이라고하야 總督府에서는、則項과가티明年度로부터 肥料統制를 計劃케된것이라고한다

肥料의統制

總督府明年度計劃

總督府에서는 明年度부터土性調査實施、共同配合所의開港地新設과 農會費補助의增額을作하야 朝鮮內肥料統制上、化學肥料의共同配合統制를 實施키로 되엇는데 이에對하야 尾崎農林局技師의말을 드르면 다음과갓다

農家에서는 한부로 肥料만만히使用하는弊害가잇슴으로 必要치안흔肥料를 안쓰게하고 또는 買入의單價를 싸게하라는 合理的計劃이다。一部에서는 그統制의結果가 돌이혀産米增殖이된다고 하는사람이 잇스나 이것은誤解이다 明年度에는 적어도 今年金肥使用額三千六百萬圓에서 그三割即一千萬圓以上은減縮케하라는것이다

移出港在米

百十八萬餘石

比前月卅八萬石減

朝鮮內各移出港의 八月末日現在 在米量은 民間所持三十九萬三千九百九十三石 政府所持七十九萬七百四十九石 合計百十八萬四千七百四十二石으로 前年同期보다 七十萬六千八百九十八石의 增加이나 前月보다 三十七萬六千四百十一石減少인데 그內容은 알에와갓다

(以下單位石)

	民間所持	政府所持
正租	一七三、三〇七	七一、四三七
立米	二〇二、二三七	七一九、二九三
白米	一六、六六六	—
濁米立	(一、四三七)	—
濁米白	五四〇	—

그러고 各港別은 알에와갓다

	民間所持	政府所持
▲釜山		
正租	一六、四九九	—
立米	四三、四四三	二〇〇、六六三
白米	九、〇九九	—
▲木浦		
正租	四八、三六五	—
立米	三四、九三一	八六、六四四
白米	八、五〇〇	……
濁白	五四〇	
▲群山		
正租	三、〇〇〇	—
立米	六〇、五〇〇	二三、〇六八
白米	三、〇〇〇	—
▲仁川		
正租	四一、二八一	一七、二三三
立米	二八、一二〇	一三八、三三三
白米	—	—
濁立	一、三四〇	—
▲鎭南浦		
正租	一八、三七〇	一、四三〇
立米	一九、三三四	一三四、三三三
白米	一三、四九八	—
立	一〇〇	—

對外爲替市況

【東京電話聯合】▲東京爲替(四日)

[illegible]

米穀統制案 原案을承認

民政黨米穀委員會

【電通東京電話】民政黨은三日 午後一時半부터 本部에서米穀對策特別委員會를 開催하고昨日發表한 米穀需給統制案의要綱을 附議하야質疑應答한後特히 運用條項中「供給不足時에 政府가 取할機宜의措置」라는文句를追加하고 더욱左의二項을附議하야 原案을承認하기로決定하고 同五時散會하엿다

一、海外販路開拓과新規利用의研究를進行할것

一、政府는 速히肥料政策을樹立하야 生産費의輕減에資케할것

右結果民政黨은 四日午後幹部會에 報告하야 諒解를求하고 繼續하야 民政黨側의 政策協定委員이會合하야 其取扱에對하야 協議한後 直時大麻幹事長은 政友會의 若宮幹事長에對하야 案을手交하고될수잇스면 同日中에政民兩黨의連絡委員會를 開하고雙方의協議를進行할意向이다

兩組統一案協議

三局案을提出하여가지고서

最後는政務總監決裁

産業組合、金融組合의機構統一案에對하야는財務、殖産、農林關係三局에서 各研究立案한結果 農務課부터三局間 事務的折衝을 하엿는데三局의意見은 依然 相對한間隔이잇서 對立하야容易히 一致치못하고 時日이걸녀오는바 昨報한바와가티 四日午後一時부터 政務總監室에今井田總監立會알에 關係三局의聯合協議를 열엇고 林財務、渡邊農林、穗積殖産三局長 川澤商工、湯村農産、古庄農政、西崎理財各課長 矢鍋金融組合聯合會長이 列席하고各局案의 再審議를하야 統一案對策을決定하러든데各局間의 對立을 解消치못할境遇 는今井田總監裁斷에一任케될 모양이라고한다

中國銀輸禁

斷行할意思가업다

▲……孔財政部長談

【南京三日發聯合】財政部長孔祥熙氏는 廬山에서 蔣介石氏를 비롯하야 中央銀行總理 張公權浙江 工業總經理 徐新六氏等과 協議하얏는데 三日廬山으로부터歸還하는同時에 午後行政院長 汪精衛氏를訪問하야 右顚末을 報告하고 銀對策에對하야如左히말하얏다 米國政府가 銀國有令을實施한 以來中國으로부터 多量의銀이流出되는中으로 右에對하야 財政部가 阻止手段으로서 銀의輸出禁止 又는 銀輸出稅를引上하리라는 流說이잇스나 財政當局으로서는 目下輸出禁止又는 關稅引上等의 意思가업다

八月中의 對外貿易

入超十萬餘圓

【總督府發表】八月中 朝鮮對外貿易槪算額는 다음과 갓다(以下單位千圓)

輸出	五、一八五	
輸入	五、二八七	
計	一〇、四七二	
入超額	一〇二	

前年同期보다 輸出七十二萬九千圓減 輸入은七十萬三千圓增이며 一月以後累計는

輸出	三五、五七一	
輸入	五二、八三三	
計	八八、四〇五	
入超額	一七、二五一	

으로 前年同期에比하야 輸出一千六百二十一萬八千圓 輸入一千三十四萬二千圓의 各增加이다

▲大阪爲替(四日)

對米	賣	廿九弗十六分十三
	買	廿九弗十六分一
對英	賣	一志二片卅二分十一
	買	一志二片十六分七
對米	賣	二十九弗八分七
	買	三十弗丁
對英	賣	一志二片卅二分十一
	買	一志二片卅二分十一

昨日의米日爲替는 勞働祭로休市

金融情勢

預金利下難?

河口朝銀支配人談

渡東中이던河口朝銀支配人은 今日歸任하엿는바 如左히말하얏다

銀行의資金關係로보면 預金利下의餘地는좀더잇는듯하나 一般金融市場의情勢와 政府의公債政策으로보아 지금以上의利下는 實現이困難인듯하다 政府의公債政策은 現在以上의低金利를歡迎치안코 大體低金利도底入되엇나보임으로 一般金融市場도이에 追隨하고잇다。貸出은 軍需工業과 輸出品工業方面에는 相當히잇는듯하나 其他의放資는依然困難의情勢이다 그러나最近나타난資金의窮屈도 一時的現象인듯하며 金利도大勢는依然低下傾向인듯하다

京城地金昂騰

京城府內의地金市勢는 四日에 買價十二圓十錢으로十錢高이오 賣價十二圓三十錢으로二十錢昂騰이엇는데 倫敦金塊暴騰으로 政府의金買上價引上豫想이作用한모양이다

肺患的의不勢

新低價로漸落

秋高期待가 反對結果를招致하야 市勢가一轉下向한後失望投物이 不絶하고 前途悲觀의哭込賣物이 이에添하야逐日新低價를나타내이고잇다。賣物이一時鈍重裡大引

株界六感

市勢가 豫期에 反하야떠러지고보니까 이것저것 材料는모다 悲觀만될뿐

×

特히增稅에對하야는 絕對悲觀材料로取扱하는 便이만흔모양

×

目前에나타난것 또나타날것으로 豫想되는材料는 아모리 檢索해도 市勢의上勢를 固執할수업슴이事實

×

그러나 떠러지기만하는것이 市勢가아니오 人氣가極端悲觀에陷하면 그反動運動도생기는法

×

가까운前例로 取引所問題도 東新이悲觀되던때에 市新八十圓說五十圓說까지잇섯다가 結局百四十三圓七十錢에底入되지안엇는가

×

秋高失望에서 秋高期待가復活되기도할것 程度如何로모르는增稅、時期如何를 모르는 戰爭을내세우고 떨기만하는것도 一考를要할것이아니냐

巡되면 下支모양이고、利食物로 幾十錢間返戻이다가는다시 맛그러지는 弱性肺患的不勢가 때문에 觀測에依하야는崩落을期하는 絶對弱氣觀까지엇지안타。目前一段戻가잇슬가하는 弱氣로하야 突込는 아는便도업지안으나 一面와서는 秋高는延

今日財界(四日)

米	(單位錢)	今日止	前日止
仁川期米先限		二三五六	一九五
大阪期米先限		三〇三五	三三高
京城朝鮮米一石		三三五〇	三高
正租(仁川)(在來)		二九五〇	不變

市中金融價	
金	十二圓三〇錢	十二圓三〇錢
銀	六十錢每匁	六十錢每匁

株	(單位錢)	今日止	前日比
東新		一四三三〇	八〇低
日産		三五六	三五低
商品	(先限單位錢)		
大阪綿絲		一三〇〇	六高
大阪人絹		六四	三高
大阪綿化		五八	二高
大阪砂糖		一九二	九高
고무現物		二〇一	先限錢高

商況(四日)

株式 新低價後 下澁

前場漸崩

現物不良、增稅念慮不去로反戻되지못하고漸落步調인市勢는 今前場에入하야서도 頹勢不止하야 東新百四十三圓丁、日産百二十八圓三十錢新低價에떠러지고나서 引際下支稍返裡 東新은百四十四圓丁、大新八十九圓三十錢、日産百二十九圓三十錢에各大引되고 朝取六十一圓九十錢、朝新二十八圓六十錢、日魯六十六圓丁、安取六圓四十錢、拓新十圓丁에不勢이엇는바前場步調는如左하다

◇東新 一四三〇(寄)〇〇 一四三〇 ……

◇日産 一二九八(寄) 一二八八 ……

後場下澁

後場은東新百四十四圓十錢에十錢高 大新八十九圓四十錢에十錢高 日産百二十八圓七十錢에六十錢低 朝新二十八圓五十錢에五十錢低 日魯六十六圓五十錢에五十錢高로 區區裡寄付後反强步調이다가다시鈍重裡大引

東新此邊下止? 一段戻를期待

東新은今前場에 百四十三圓丁으로 또新低價이엇고 頑强味가잇던日産까지도 百二十八圓臺로떠러젓다。一步압서 不良돈大新은今前場下勢가 一段減해진듯도하나 株方面도이미 全般的頹勢期에잇서 雜지오래고 日魯까지도 六十六圓臺로떠러지는等 形勢가몹시 자미업섯다。

그러나 東京東新步調로보면昨前場低價가 百四十三圓十錢、後場低價가三圓二十錢、今前場低價가 三圓十錢이엇던만큼八月四日의 百四十二圓九十錢을 下廻치안코或은 此邊에서 下止되고 一段戻가잇슬것도갓다는期待가不無한모양이엇다。

主要株取組高

◇大新(賣方) 小林一二三 白井二三 山口一〇 松山一〇 古野一〇 金井五〇 ……

◇東新(賣方) 小林一〇 ……

實物前場取引

▲東滿昌平 二十五(賣買高八百枚) ▲日滿亞麻

期米 買氣滋生 反騰

前場返戻

昨後場阪地二十五圓九十二錢止와 共히二十三圓十七錢에 場을止한當市場은今朝에入하야 阪地初付二十五圓九十七錢인 五丁高를據하고二十三圓二十七錢인 十丁高로場을 始한後阪地六圓〇九錢까지跳返하엿다가 〇一錢으로反落上場함을 伴하야三十三錢까지昂騰하엿다가 結局二十六錢에止場하다

後場續强

後場은二十圓三十四錢에八丁高로崎場後二節四十錢에緘騰이엇스나 四節三十二錢에更弛하고 五節三十六錢으로 別欄가티止爲하다

東京國債市場

▲甲五分利 一〇一、五五▲一回四分利 ▲二回四分利▲佛貨四分利 一八四、一五

▲東洋硏磨 一、三〇 …… ▲大同産業 ……

三期各自事情

中先益益擴鞘

新市十一限이 當日보다先限보다의三十五丁下鞘로中限은 先限보다四十丁上鞘이엇섯다그런데三期의 各自事情을綜合하여보면限은 一時渡米不足으로 二十四圓八十錢의超然한高價를 示하엿스나 政府買上米의 拂下繼續으로幾然그厭迫을 受하엿슴뿐아니라 渡米蒐集의 容易를 一掃하야

米豆餘話

◇ 先限은 中限보다約八十丁下鞘當限은 中限보다約四十丁下鞘인즉 中限은分水嶺을넘어가는限月인만큼 彈撥高를維持할것은事實

◇ 아무리凶作이라할지라도先限은新米時代의 氣分이업지아니하고 當限은拂下米의厭迫을受하게되엿슨즉 中限보다下鞘일것은當然

◇ 그리고 中限은 地場系有力側의二萬石買物이蟠居하여잇슴으로 더욱頑强

◇ 市勢는高價에서 相當한低落을告하엿슨즉 此에서繼續賣贊成은考慮할問題

◇ 政府로서도此以下의低價를下廻하는때는拂下를遲延할모양이니 何如間低價는一巡하엿다하여도 過言이아닐듯

中限보다 도리혀約四十丁의下鞘를示함에 至하엿고 中限은端境期의곳이오 또新穀期의처음인만큼渡米難의 嫌이업지아니한 時期에受渡되는米이며先限은 新米出盛期에受渡되는限月임으로 中先이鞘가 益益擴大될것은 事實일것이다그래서 今朝中先의鞘는 七十八丁으로擴大되고 當中의鞘는別變動이업다

秋日氣가注目

그影響도多大

今年稻作의不作임은 朝鮮及日本內地가모다同樣의狀態로朝鮮의米作豫想은 一千五百餘萬石日本內地는五千九百萬石豫想으로 兩地共히樂觀을不許하는바이나、今後秋日氣가또한 何如할지 注目을要하는바이다가장 最大厄日로認하는二百十日은旣히無事經過하엿스나 鎌入期에至하기까지는 天候如何를注目치안흘수업슬것임으로 兩方共히 安心할수는업슬 이다 그런데 今朝當地는小雨를 催하는中인데 仁川觀測所의 發表한바에依하면『靑島附近의七五四粍의低氣壓이 東方으로進行하야 半島南部를 襲來하게될에딸아 今日로부터 明朝에互하야 兩側은雨模樣이오 南朝鮮은 濠雨의應가 多할것이다 그리고 中部以南의兩岸은 東乃至南東의風이 모아들리라고 하엿다』此程度만으로는 足히憂慮할것이업스나 그러나今後가何如할지警戒를 要치아흘수업다

朝取期米取高

▲當限(賣)〔……〕 ▲中限(賣)〔……〕 ▲先限(賣)〔……〕

堂島前場好轉

【大阪電話】朝鮮側은 中限買物와正米市場의引締模樣으로買氣蘇頭되어 西山、神戶側의買煽으로 一應好勢이엇다▲賣方正米側、鴻軟派東京側、西側、中東側

各地正米

京仁六十錢高

乘換)▲買方場錢側地場派筋側來客側、西山側(買)朝鮮側

京城暴騰

定期好轉으로買氣回復되어 賣行이良好하고六十錢暴騰인⊕三等二三、六五一等白米一八〇、〇〇 四等二三、八〇

仁川上放

淸算의 突飛高를듯고 當用側이 狼狽的으로 買進함으로 一氣로六十錢上放인 ⊕三等二三、八〇 四等二三、六五 一等白米一〇、〇五

釜山引締

出廻二千五百叺 中間側이買氣旺盛과 期米好轉을繼續硬勢를取하야十錢引締인 ⊕三等二三、六〇 四等二三、三〇 一等白米一〇、二八

大邱反撥

月初關係로各方面으로부터 注文이入하얏슴으로 賣行이恢復되고 期米高를移하야十錢反撥 取引合計一、一二八叺

群山强含

出廻四輛 定期가天候를念慮하고二、三十錢反撥되엿슴으로所持側이 高價持로實躊躇하야 買氣薄이나마十錢强含인 ⊗三等二三、〇〇 四等二二、七〇 一等白米九、八〇

木浦伸惱

出廻一輛、淸算은 好勢로轉하얏스나 依然入法가업고 買氣引立지안어伸力이不添하고 强含程度로伸惱인 ⊕三等二三、七〇 四等二二、七〇一等白米一一、四〇

南浦保合

日本內地高를보고 一般으로賣惜하나 實需의 滿腹으로 買急치안허 同樣保合인 ⊕三等二四、〇〇 四等二三、八〇 一等白米一〇、二〇

株と米
期米 仁川本町三丁目
株式 京城明治町一丁目
小林鈴三商店

朝取短期賣買高 (四日)

[illegible]

實定代引日步

[illegible]

東京現株

[illegible]

東京短期東新

[illegible]

東京短期取組

[illegible]

大阪短期

[illegible]

大阪長期

[illegible]

金融 (四日)

海外經濟

[illegible]

朝鮮銀行券

[illegible]

日本銀行券

[illegible]

京城手形交換

[illegible]

東京金利

[illegible]

大阪金利(三日)

[illegible]

對外爲替

[illegible]

金買入價

[illegible]

米穀 (四日)

京城正米

[illegible]

仁川正米

[illegible]

大阪正米標準價格(三日)

[illegible]

京城雜穀

[illegible]

仁川大豆

[illegible]

商品 (四日)

京城綿糸布市勢

[illegible]

京城綿布

[illegible]

日本麥粉市勢(三日)

[illegible]

치카고斯麥

[illegible]

豆油沖價

[illegible]

豆粕相場

[illegible]

滿洲商況

[illegible]

大連特產時勢

[illegible]

期米

朝取期米

[illegible]

朝鮮內各地期米

[illegible]

朝取賣買高

[illegible]

大阪期米

[illegible]

東京期米

[illegible]

大阪期米取組

[illegible]

商品 (四日)

日本各地期米

[illegible]

大阪市中在米高

[illegible]

大阪綿花

[illegible]

多地人絹

[illegible]

横濱生糸

[illegible]

大阪砂糖

[illegible]

布化砂糖

[illegible]